کتابخانهٔ
مجلس شورای
اسلامی

کتابخانه مجلس شورای ملی
کتاب ... دیوان ... ج ۱ کلیات
مؤلف ... ابوالحسن ... شاعر ... قرن ...
جلد ( ) از کتب ( ) اهدائی
آقای سید محمد صادق طباطبائی به کتابخانه مجلس شورای ملی
شماره ثبت کتاب
۳۲۰۸۶
۴۶۴۰

خطی اهدائی
کتابخانه مجلس شورای اسلامی
۱۲۸۳

۱۲۸۳
کتابخانه مجلس شورای ملی

یاسن هوا قرب الیس جوا لوریدد

کتابخانه مجلس شورای ملی
کتاب ... سوگنامه ... اکبر ...
مؤلف ... ابوالحسن ... محل تولد ...
جلد (...) از کتب (...) اهدائی
آقای سید محمد صادق طباطبائی به کتابخانه مجلس شورای ملی
شماره ثبت کتاب ۲۲۰۸۴
۴۶۳۰

خطی اهدائی
کتابخانه مجلس شورای اسلامی
۱۳۸۳

۱۳۸۳

یاسین هوا قرب ایمن جوا نورید

فراق میکشم از همرهان و میگویم
ناجات ارزی که نشنود دم نزنم

کتابخانه مجلس شورای ملی
کتاب ... موسسات دنیا ج اکلیل سلطنت
و شرح حال ایران ج ...
مؤلف ... ابوالحسن ... معروف ... تخلص ...
جلد (...) از کتب (...) اهدائی
آقای سید محمد صادق طباطبائی به کتابخانه مجلس شورای ملی
شماره ثبت کتاب ۲۲۰۸۳
۴۴۹۰

خطی اهدائی
کتابخانه مجلس شورای اسلامی
۱۳۸۳

۱۳۸۳
کتابخانه مجلس الکرام

یاسن هو اقرب ایه من جبل الورید

قیمت دوران کنم

برای حفظ از تنه نگهداشت بر خواهر کرد
شب یوم الجمعه خواهر خواهر کرد

يا معين المستعان وبه نستعين

١

بسم الله الرحمن الرحيم

الحمد لله القديم الواحد الكريم الماجد المقدس بكمال العز عن الشريك والضد والمعاند المنزه بوجوب وجوده عن العلة والصاحبة والولد والواحد حمده معترف بالآلائه غير شاك ولا جاحد واشكره على انعامه المتضاعف المتزايد شكرا يعجز عنه الواكع والساجد والصلوة على سيد كل زاهد واشرف كل عابد محمد المصطفى وعترته الاكارم والاماجد صلوة تدوم ببدوام الاعصار والآباد وبعد فهذه رسالة شريفة ومقالة لطيفة اشتملت على اهم المطالب فى احكام الدين واشرف مسائل المسلمين وهى مسئلة الامامة التى

غ اكمل

يحصل بسبب ادراكها ايزاد درجة الكرامة وهى احد اركان الايمان المستحق بسببه الخلود فى الجنان والتخلص من غضب الرحمن وقد قال رسول الله صلى الله عليه وآله وسلم من مات ولم يعرف امام زمانه فقد مات ميتة جاهلية

خدمت بها خزانة السلطان الاعظم مالك رقاب الامم ملك ملوك طوايف العرب والعجم مولى النعم مشير و الكرم شاهنشاه المعظم غياث الحق والملة والدين ام اوجايتو اخذ ابنده محمد خلد الله سلطانه وثبت قواعد ملكه وشيد اركانه وامده بعنايته والطافه وايده بجميل اسعافه وقرن دولته بالدوام الى يوم القيمة وقد لخصت فيها خلاصة الدلايل واشرت الى رؤس المسائل من غير تطويل مخل ولا ايجاز مخل وسميتها منهاج الكرامة فى معرفة الامامة والله الموفق للصواب واليه المرجع و المآب ورتبتها على فصول الفصل الاول فى نقل المذاهب فى هذه المسئلة ذهبت الامامية الى ان الله تعالى عالم

٢

ولا العبث حكيم لا يفعل قبيحا ولا يخل بواجب وان افعاله تعالى يقع لغرض
صحيح وحكمة وانه لا يفعل الظلم وانه رؤف بالعباد و
يفعل بهم ما هو الاصلح لهم والانفع وانه تعالى كلفهم
تخييرا لا اجبارا ووعدهم بالثواب وتوعدهم بالعقاب
على لسان انبيائه ورسله المعصومين بحيث لا يجوز
عليهم خطأ ولا نسيانا ولا المعاصي والآثام بيق الوثوق
باقوالهم وافعالهم فيتفي فائدة البعثة ثم اردف الرسالة
بعد موت الرسول بالامامة فنصب اولياء المعصومين
منصوصين ليأمن الناس عن غلطهم وسهوهم وخطائهم
فينقادون الى امرهم لئلا يخلي الله تعالى العالم من لطفه
ورحمته وانه لم يثبت ما بعث رسوله محمدا صلى الله عليه
واله قام بتبليغ الرسالة ونص على ان الخليفة بعده علي ابن
ابي طالب عليه السلام ثم بعده على ولده الحسن الزكي ثم على الحسين
الشهيد اخوه ثم على علي ابن الحسين زين العابدين ثم على محمد بن
علي الباقر ثم على جعفر بن محمد الصادق ثم على موسى بن جعفر

الكاظم ثم على بن موسى الرضا ثم على محمد بن علي الجواد ثم على علي
بن محمد الهادي ثم على الحسن ابن علي العسكري ثم على الخلف
الحجة محمد ابن الحسن عليهم افضل الصلوة وان النبي صلى
الله صلى الله عليه واله وسلم لما حضرته الاجل اوصى بالامامة
وذهب اهل السنة الى خلاف ذلك فلم يثبتوا العدل والحكمة
في افعاله تعالى وجوزوا عليه فعل القبيح والاخلال بالواجب وانه
تعالى لا يفعل لغرض بل كل افعاله لا لغرض من الاغراض ولا الحكمة
البتة وانه يفعل الظلم والعبث وانه لا يفعل ما هو الاصلح للعباد
بل ما هو الفساد في الحقيقة كالافعال المعاصي وانواع الكفر
والظلم وجميع انواع الفساد الواقعة في العالم مسندة اليه
تعالى الله عن ذلك علوا كبيرا وان المطيع لا يستحق ثوابا والعاصي
لا يستحق عقابا بل قد يعذب المطيع طول عمره والمبالغ في
امتثال اوامر تعالى كالنبي صلى الله عليه واله ويثيب العاصي
طول عمره بانواع المعاصي وابلغها كالنبي صلى الله عليه واله في حق
كابليس وفرعون وان الانبياء غير معصومين بل قد يقع

منهم الخطأ والزلل والفسوق والكذب والسهو وغير
ذلك وان النبي صلى الله عليه وآله وسلم لم ينص على امام بينهم
وانه مات من غير وصية وان الامام بعد رسول الله صلى
الله عليه وآله ابو بكر بن ابي قحافة لمبايعة عمر ابن الخطاب له
برضاء اربعة ابي عبيدة الجراح وسالم مولى حذيفة وحضير
وبشر بن سعد ثم من بعده عمر بن الخطاب عليه ثم عثمان بن عفان
بنص عمر على ستة هو احدهم فاختاره بعضهم ثم علي بن ابي طالب
عليه السلام لمبايعة الخلق له ثم اختلفوا فقال بعضهم ان الامام بعده
ابنه الحسن وبعضهم قال انه معاوية بن ابي سفيان ثم ساقوا
الامامة في بني امية الى ان ظهر السفاح من بني العباس فساقوا
الامامة اليه ثم انتقلت الامامة الى اخيه المنصور ثم ساقوا
الامامة في بني العباس الى المعتضم الى اربعين الفصل الثاني
في ان مذهب الامامية واجب الاتباع لانه لما ثبت البينة
على كافة المسلمين بموت النبي صلى الله عليه وآله واختلف
الناس بعده وتعددت ارائهم بحسب تعدد اهوائهم

فبعضهم

فبعضهم طلب الامر لنفسه بغير حق وبايعه اكثر الناس طلبا
للدنيا كما اختار عمرو بن سعد ملك الري ايام يسيرة
لما خير بينه وبين قتل الحسين عليه السلام مع علمه بان في قتله
النار واخباره بذلك في شعر مشهور حيث قال شعر دعاني عبيد الله
من دون قومه ... الى خطة فيها خرجت لحين ... فوالله ما ادري
واني لصادق ... افكر في امري على خطرين ... اءترك ملك
الري والري منيتي ... ام اصبح ماثوما بقتل حسين ... وفي
قتله النار التي دون غيرها ... حجاب وملك الري قرة عين
وبعضهم اشتبه الامر عليه وظن ان طالب الدنيا متعالم فقلده و
بايعه وقصر في نظره فخفي عليه الحق واستحق المواخذة من الله
باعطاء الحق لغير مستحقه بسبب اهمال النظر وبعضهم قلد لقصور
فطنته ورأى الجم الغفير فتابعهم وتوهم ان الكثرة
تستلزم الصواب وغفل عن قوله تعالى وقليل ما هم وقليل من
عبادي الشكور وبعضهم طلب الامر لنفسه بحق له وتابعه
الاقلون الذين اعرضوا عن الدنيا وزينتها ولم ياخذهم

في الله لومة لائم بل اخلصوا لله تعالى واتبعوا ما امروا به من
طاعة من يستحق التقديم وحيث حصلت للمسلمين هذه البلية وجب
على كل واحد النظر في الحق واستماد الانصاف وان يقر الحق مقره
ولا يظلم مستحقه فقد قال الله تعالى الا لعنة الله على الظالمين
وانما كان مذهب الامامية واجب الاتباع لوجوه الاول لما نظرنا
في المذاهب وجدنا احقها واصدقها واخلصها من شوايب الباطل
واعظمها تنزيها لله تعالى ولرسوله ولاوصيائهم واحسن المسالك
الاصولية والفروعية مذهب الامامية لانهم اعتقدوا ان الله
تعالى هو المخصوص بالازلية والقدم وان كل ما سواه محدث
وانه واحد وانه ليس بجسم ولا جوهر وانه ليس بمركب لان كل مركب
محتاج الى جزئه لان جزئه غيره ولا عرض ولا في مكان ولا الكان
محدثا بل نزهه عن مشابهة المخلوقات وانه تعالى قادر على
جميع المحدثات وانه عدل حكيم لا يظلم احدا ولا يفعل قبيحا ولا
يخل بالواجبات تعالى الله عنها ويثيب المطيع لئلا يكون
ظالما ويعفو عن العاصي او يعذبه بجرمه من غير ظلم له وان افعاله

المقدورات

محكمة متقنة واقعة لغرض ومصلحة والا لكان عابثا وقد
قال الله تعالى وما خلقنا السموات والارض وما بينهما لاعبين
وانه ارسل الانبياء لارشاد العالم وانه تعالى غير مرئي ولا
يدركه الابصار مدرك بشيء من الحواس لقوله تعالى لا تدركه
الابصار وهو يدرك الابصار ولانه ليس في جهة وان
امره ونهيه واخباره حادث لاستحالة امر المعدوم ونهيه
واخباره وان الانبياء معصومون عن الخطأ والسهو والمعصية
صغيرها وكبيرها من اول العمر الى آخره والا لم يبق الوثوق
بما يبلغونه فانتفت فايدة البعثة ولزم التنفر عنهم وان
الائمة معصومون كالانبياء في ذلك كما تقدم واخذوا
احكام الفروعية عن الائمة المعصومين الناقلين عن جدهم
رسول الله صلى الله عليه وآله الاخذ ذلك من الله تعالى
بوحي جبرئيل عليه السلام اليه يتناقلون ذلك عن الثقات خلفا
عن سلف الى ان تتصل الحال الرواية باحد المعصومين ولم
يلتفتوا الى القول بالرأي والاجتهاد وحرموا الاخذ

واحالوا

بالقياس والاستحسان اما باقي المسلمين فقد ذهب اكثر من
فقال بعضهم وهم جماعة الاشاعرة ان القدماء كثيرون مع الله تعالى
هي المعاني التي اثبتوها موجودة في الخارج كالقدرة والعلم
وغير ذلك فجعلوه تعالى مفتقرا في كونه عالما الى ثبوت معنى
هو العلم وفي كونه قادرا الى ثبوت معنى هو القدرة وغير
ذلك ولم يجعلوه قادرا لذاته ولا عالما لذاته ولا حيا لذاته
ولا مدركا لذاته بل لمعان قديمة يفتقر في هذه الصفات
اليها فجعلوه محتاجا ناقصا في ذاته كاملا بغيره تعالى
علوا كبيرا ولا يقولون هذه الصفات ذاتية واعترض
شيخهم فخر الدين الرازي عليهم بان قال ان النصارى كفروا
لانهم قالوا ان القدماء ثلثة والاشاعرة اثبتوا قدماء
تسعة وقال جماعة المشبهة الحشوية ان الله تعالى جسم له طول
وعرض وعمق وانه كان يجوز عليه المصافحة وان المخلصين
من المسلمين يعانقونه في الدنيا وحكى الكعبي عن بعضهم انه
كان يجوز رؤيته في الدنيا وان بينه وبينه وحكى ابو القاسم

البلخي

عن البلخي او الظاهر انه قال اعفوني عن الفرج واللحية
واسئلوني عما وراء ذلك وقال ان معبوده جسم ولحم
ودم وله جوارح واعضاء كيد ورجل ولسان وعينين و
اذنين وحكى انه قال هو اجوف من اعلاه الى صدره مصمت ما
سوى ذلك وله شعر قطط حتى قالوا اشتكت عيناه فعادته
الملوكة ويكاد يطوفان نوح حتى رمدت عيناه وانه يفضل
من العرش عظم من كل جانب اربع اصابع وذهب بعضهم الى انه
تعالى ينزل في كل ليلة جمعة على بشكل امرد وحسن الوجه راكبا
على حمار حتى ان بعضهم ببغداد يصنع على سطح داره معلفا
يضع في كل ليلة جمعة فيه شعير اوتبنا لتجويز ان ينزل الله تعالى
على حماره على ذلك السطح فيشتغل الحمار بالاكل ويشتغل الرب
بالنداء وقال هل من تائب هل من مستغفر ليستغفر وانا اتوب
عليه واغفر له تعالى الله عن ذلك علوا كبيرا هذه العقايد الردية
في حق الله تعالى وحكى بعض المنقطعين التاركين للدنيا
من شيوخ الحشوية انه اجتاز عليه في بعض الايام نقاط

روغن كرى

ومعه امرد حسن الصورة قطط الشعر على الصفات التي يصفون
ربهم بها فاخذ الشيخ في النظر اليه وكرره واكثر تصويبه اليه
فتوهم فيه النفاط فجاء اليه ليلا وقال ايها الشيخ رايتك
تلح بالنظر الى هذا الغلام وقد اتيتك به اليك فان كان فيه
بنية فانت الحاكم فخر الشيخ عليه وقال اما كررت النظر اليه
لان مذهبي ان الله ينزل على صورة هذا الغلام فتوهمت انه
الله تعالى فقال له النفاط ما انا عليه من النفاطة اجود فما انت
عليه من الزهد مع هذه المقالة وقال الكرامية ان الله تعالى
في جهة وتعالى يعلموا ان كل ما هو في جهة فهو محدث ومحتاج
الى تلك الجهة وذهب اخرون ومنهم البلخي الى انه تعالى لا يقدر
على شيء مقدور العبد واخرون الى انه لا يقدر على عين مقدور
العبد وذهب الاكثر منهم الى ان الله تعالى يفعل القبايح و
ان جميع انواع المعاصي والكفر وانواع الضلال بقضاء الله
تعالى وقدره وان العبد لا تاثير له في ذلك وانه لا غرض لله
تعالى في افعاله ولا يفعل لمصلحة العباد شيئا وانه تعالى يريد المعاصي

الوجه

من السماوح

واقعة

على الكافر

من الكافر ولا يريد منه الطاعة وهذا يستلزم اشياء شنيعة منها
ان يكون الله تعالى اظلم من كل ظالم لانه يعاقب الكافر على كفره وهو
قادر عليه ولم يخلق فيه قدرة على الايمان فكما انه يلزم الظلم لو عذبه
على لونه وطوله وقصره لانه لا قدرة له فيها كذا يكون ظالما لو عذبه
على المعصية التي فعلها فيه ومنها افحام الانبياء وانقطاع حجتهم
لان النبي صلى الله عليه وآله اذا قال للكافر آمن بي وصدقني يقول
له قل للذي بعثك يخلق في الايمان او القدرة المؤثرة فيه حتى
اتمكن من الايمان واومن بك والا فكيف تكلفني الايمان ولا
قدرة لي عليه بل خلق الله تعالى الكفر وانا لا اتمكن من مقاومة
الله تعالى فينقطع النبي صلى الله عليه وآله ولا يتمكن من جوابه
ومنها تجويز ان يعذب الله تعالى الانبياء ويعاقب على طاعتهم
ويعاقب سيد المرسلين على طاعته ويثيب ابليس على معصيته لانه
يفعل لا لغرض فيكون فاعلا للطاعة سفيها لانه مع ذلك يتعجل بها
التعب في الاجتهاد في العبادة واخراج ماله في عمارة المساجد
والربط والصدقات من غير نفع يحصل له لانه قد يعاقب على

ذلك وانما فعل عوض ذلك ما يتلذذ به ويشتهيه من انواع
المعاصي فقد يقبيه فاختيارا لاولا يكون سببا عندكم عاقبا
وانما المصير الى هذا المذهب يؤدي الى خراب العالم واضطراب
امور شريعة المحمدية ومنها ان يكون انه يلزم ان لا يمكن
احد من تصديق احد من الانبياء عليهم السلام لان التوصل الى ذلك
متنع والدليل عليه انا بينا معجزتين احدهما ان الله تعالى فعل المعجزة
على يد النبي صلى الله عليه وآله ليدل على تصديقه والثانية ان من صدقه
الله تعالى فهو صادق وكلتا المقدمتين لا يتم على قولهم لانه تعالى اذا
ان يفعل لغرض استحال ان يظهر المعجزة ليدل على التصديق واذا كان فاعلا
للقبيح وانما يفعل الاضلال والمعاصي والكذب وغير ذلك جاز ان
يصدق الله الكذاب فلا يصح الاستدلال على صدق احد من الانبياء
ولا التدين بشيء من الشرايع والاديان ومنها انه لا يصح ان يوصف
الله تعالى بانه غفور رحيم لان الوصف بهذا انما يثبت اذا كان
الله سبحانه للعقاب في حق الفساق بحيث اذا استقطر منهم كان غفورا
رحيما واذا يستحق العقاب كان المطيع من العبد لا من الله
يسقط ذ

ومنها

ومنها انه يلزم تكليف ما لا يطاق لانه يكلف الكافر بالايمان
ولا قدرة له عليه وهو قبيح عقلا والشرع قد منع منه فقال الله تعالى
لا يكلف الله نفسا الا وسعها ومنها انه يلزم منه ان يكون
افعال الاختيارية الواقعة بحسب القصود والدواعي متناهية
غير متناهية وحركة البطش باليد والرجل في الصنايع المطلوبة لنا
بالفعل الاضطرارية مثل حركة النبض وحركة العاقع من شاهق
بايقاع غيره لكن العرفة قاضية بالفرق بينهما فان كل عاقل يعلم
بانا قادرون على حركات اختيارية وغير قادرين على الحركة الى
السماء والطيران وغير ذلك قال ابو الهذيل العلاف حمار بشر
اعقل من بشر لان حمار البشر لو وثبت به الى جب او بئر لم يطرحه
للعود فانه يطرحه ولو اتيت به الى جب صغير لم يطرحه لانه
فرق بين ما يقدر على طرحه وما لا يقدر عليه وبشر لا يفرق
بين المقدور له وغير المقدور ومنها انه يلزم ان
لا يبقى عندنا فرق بين من احسن الينا غاية الاحسان طول عمره وبين
من اساء الينا غاية الاساءة طول عمره ولم يحسن منا قط الا اول

وذم الثانى لان الخلاف بين صادران من الله تعالى عندهم
ومنها التقسيم الذى ذكره مولانا وسيدنا موسى بن جعفر
الكاظم عليهما وقد سلم ابو حنيفة وهو حبى فقال المعصية
من فعال الكاظم عليه السلام اتاها من العبد او من ربه او منهما
فان كان من الله تعالى فهو اعدل وانصف من ان يظلم عبده و
ياخذه بما لم يفعله وان كانت المعصية منهما فمن شركه واقواهما
اولى بالانصاف عبده الضعيف وان كانت المعصية من العبد
وحده فعليه وقعت واليه توجه المدح والذم فهو احق بالثواب
والعقاب ووجبت له الجنة او النار فقال ابو حنيفة
ذرية بعضها من بعض ومنها انه يلزم ان يكون الكافر بالكفر
لانه قد فعل ما هو مراد الله تعالى لانه اراد منه الكفر وقد فعله ولم
يفعل الايمان الايمان الذى كرهه الله تعالى منه وكره ان يطيع الله
تعالى لانه فعل مراده ولم يفعل ما كرهه وبرئ النبى صلى الله عليه
وآله عاصيا لانه راس بالايمان الذى لم يرده الله تعالى منه
وينهى عنه من الكفر الذى يريده منه ومنها انه يلزم منه نسبة السفه

الى الله تعالى لانه يامر الكافر بالايمان ولا يريده منه وينهيه عن
المعصية ويقدر ارادها منه ويكره ما قد يذهب من يامر بما لا يريده منه
وينهى عما يريده صه الى السفه تعالى الله عن ذلك ومنها
انه يلزم عدم الرضا بقضاء الله تعالى وقدره لان الرضا بالكفر
حرام بالاجماع والرضا بقضاء الله تعالى وقدره واجب فلو كان
الكفر بقضاء الله وقدره وجب علينا الرضا به لكن لا يجوز
الرضا بالكفر ومنها انه يلزم ان تستعيذ بابليس من الله
تعالى ولا يحسن قوله تعالى فاستعذ بالله من الشيطان الرجيم
لانهم نزهوا ابليس والكافر من المعاصى واضافوها الى الله
تعالى فيكون الله تعالى على المكلفين شرا من ابليس عليهم تعالى الله
عن ذلك ومنها انه يلزم ان لا يبقى وثوق بوعد الله تعالى
ووعيده لانهم اذا جوزوا استناد الكذب فى العالم اليم
جاز ان يكذب فى اخباراته كلها فينتفى فايدة بعثة الانبيا
عليهم السلام بل جاز منه تعالى ارسال الكذابين فلا يبقى لنا طريق
الى تعيين الصادق من الانبيا والكاذب ومنها انه يلزم تعطيل

والزواجر عن المعاصي فان الزنا اذا كان واقعا بارادة الله تعالى
والسرقة اذا صدرت من الله تعالى وارادته هي الموثرة لم يجز
للسلطان المواخذة عليها لانه يصدق السارق من مراد الله تعالى ويعينه
على ما يكرهه الله تعالى ولو صح ذلك لواحد منا لم يجز من مراده وحمله
على ما يكرهه استحق منه ما فعله للوم ويلزم ان يكون الله تعالى
مريدا للنقيضين لان المعصية مراد الله تعالى والزجر عنها مراد له
ايضا ومنها انه يلزم منه مخالفة المعقول والمنقول اما المعقول
فلما تقدم من العلم الضروري باستنادا فعالنا الاختيارية الينا
وقوعها بحسب ارادتنا فاذا اردنا الحركة يمنة لم يقع يسرة وبالعكس
والشك في ذلك مما ينا فط اما المنقول فان القرآن علق
استناد افعال البشر اليهم كقوله تعالى وابراهيم الذي وفى الا تزر
وازرة وزر اخرى وقوله حكاية للذين كفروا ان النار ادخلوا
الجنة بما كنتم تعلون اليوم تجزى كل نفس بما كسبت لا يوم تجزون
بما كنتم تعلون لتجزى كل نفس بما تسعى هل تجزون الا ما كنتم تعلون
من جاء بالحسنة فله عشر امثالها ومن جاء بالسيئة فلا يجزى الا مثلها

وليوفيهم اجورهم وقوله تعالى لها ما كسبت وعليها ما اكتسبت
فظهر من الايات والاحاديث ما دلت عليه بديهات كل العقلاء بان العبد
مريد لعمله سواء يجزيه على عمل صالحا فلنفسه وان اساء فعليها
ذلك بما قدمت يداك وما اصابكم من مصيبة فبما كسبت ايديكم
وما كان لي عليكم من سلطان الا ان دعوتكم فاستجبتم لي فلا تلوموني و
لوموا انفسكم ان الله لا يظلم مثقال ذرة وما ربك بظلام للعبيد
وما ظلمناهم ولكن كانوا انفسهم يظلمون ولا يظلمون فتيلا
وما الله يريد ظلما للعباد واي ظلم اعظم من تعذيب الغير على فعل لم
يصدر منه بل ممن يعذبه قال الخصم القادر يمتنع ان يرجح
مقدوره من غير مرجح ومع المرجح يجب الفعل فلا قدرة ولا نريد
ان يكون الانسان شريكا لله تعالى ولقوله تعالى والله خلقكم
وما تعلون والجواب عن الاول المعارضة بالله تعالى فانه قادر
فان افتقرت القدرة الى المرجح وكان المرجح موجبا لزم ان
يكون الله موجبا لا مختارا فيلزم الكفر الثاني اي شركة
هنا والله تعالى هو القادر على قهر العبد واعدامه ومشاركة

هذا ان السلطان اذا ولى شخصا في بعض البلاد فحجب وقهر
وظلم فان السلطان يتمكن من قتله والانتقام منه واستعادة
ما اخذه وليس يكون شريكا للسلطان وعن الثالث ان اشارة الى
الاصنام التي كانوا يحتونها ويعبدونها وانكر عليهم
وقال اتعبدون ما تحتون والله خلقكم وما تعلون وذهبت
الاشاعرة الى ان الله تعالى مرئي بالعين مع انه مجرد عن الجهات
وقالت المعتزلة كما لا يصار وخالفوا الضرورة من ان
المدرك بالعين يكون مقابلا او في حكم المقابل وخالفوا جميع العقلاء
في ذلك وذهبوا الى تجويز ان يكون بين ايدينا جبال شاهقة
من الارض الى السما مختلفة الالوان لا نشاهدها او اصواتا هائلة
لا نسمعها وعساكر مختلفة متحاربة بانواع الاسلحة بحيث يحيط بالخلق
اجسامهم ولا نشاهد صورهم ولا حركاتهم ولا نسمع
اصواتهم الهائلة وان نشاهد جسما اصغر الاجسام كالذرة
في المشرق ونحن في المغرب مع كثرة الحايل بيننا وبينها في
هذا حين السفسطة وذهبوا الى ان الله تعالى امر ونهاه في

الاول

في الازل ولا مخلوق عنده قائلا يا ايها النبي اتق الله يا ايها
الذين امنوا اتقوا الله يا ايها الناس اتقوا ربكم ولو جلس شخص في
منزله ولا غلام عنده فقال يا سالم قم ويا غانم كل ويا نجاح
ادخل قيل لمن تنادي اربعة ان العبيد اشتريهم بعد عشرين
سنة فنسبه كل عاقل الى السفه والحمق فكيف يجوز منهم ان
ينسبوا الله تعالى اليه في الازل وذهب جميع من ندا الامامية
والاسماعيلية الى ان الانبيا والائمة غير معصومين فجوزوا
بعثة من يجوز عليه الكذب والسهو والخطا والسرقة فاي
وثوق يبقى للمعاشرة في اقاويلهم وكيف يحصل الانقياد لهم
وكيف يجب اتباعهم مع تجويز ان يكون ما يامرون به خطا
ولم يجعلوا الائمة محصورين في عدد معين بل قالوا كل من
بايع قريشا انعقدت امامته عندهم ووجبت طاعته على جميع
الخلق اذا كان مستور الحال وان كان على غاية من الكفر والفسق
والنفاق وذهب جميع منهم الى القول بالقياس والاخذ بالراي
فادخلوا في دين الله ما ليس منه وحرفوا احكام الشريعة واحدثوا

الاخير ١٩

مذاهبا ربما لم يكن في زمن النبي صلى الله عليه وسلم ولا في زمان صحابته والعلماء
أوائل الصحابة مع انهم نصوا على ترك القياس وقالوا اول من
قاس ابليس قوله انا خير منه خلقتني من نار وخلقته من طين و
ذهبوا بسبب ذلك الى امور شنيعة كاباحة البنت المخلوقة
من الزنا بسقوط الحد عن من نكح امه واخته وبفتح حله بالتحريم
والنسب بواسطة عقد يعقده وهو يعلم بطلانه وعن لفت ما ذكره
حرمة وزنا بامه او بنته وعن الاباحة مع انه الفحش من الزنا واقبح ولحاق
نسب المشرقية بالغربي فاذا زوج الرجل ابنته وهي في الشرق بمن
عمها بها في المغرب ولم يفترقا ليلا ونهارا حتى مضت ستة
اشهر فولدت البنت في المشرق تحقق نسب الولد بالرجل الذي هو
ابوها في المغرب مع انه لا يمكنه الوصول اليها الا بعد سنين متعددة
بل لو حبس السلطان من بين العقد وقيده وجعل عليه حفظة سنة حبسين
سنة ثم وصل الى بلد المرأة فرأى جماعة كثيرة من اولادها واولاد
اولادهم الى عدة بطون التحق كلهم بالرجل الذي لم يقرب هذه المرأة
ولا غيرها البتة واباحة النبيذ مع شدة اركانه المخمرة للاسكار

والوضوء به والصلوة في جلد الكلب وعلى العذرة اليابسة وعلى
بعض الفقهاء لبعض المذهب عند بعض فقهاء الحنفية صفة
صلوة المختصر فدخل دارا مغصوبة وتوضأ بالنبيذ وكبر با
لفارسية سبع تكبيرات وقراءتها بالفارسية
ثم طأطأ راسه سبع طأطأت وسجد كذلك ورفع راسه
بقدر سيد التسبيح ثم سجد وقام ففعل كذلك ثانية ثم احدث
بمقام التعليم فتبين الملك وكان خفيا من هذا للذهب واباحوا
المغصوب لو غير الغاصب الصفة فقالوا لو ان سارقا دخل
بدار شخص له فيها دواب ودخلها ملعما فلما خرج السارق ملعما صاحب
الدار بدوابه وارحيته هلك الطحين بذلك فلو جاء المالك
وقال ربما كان المالك ظالما والسارق خلصها فلو تقاتلا فان قتل
المالك كان هدرا وان قتل السارق كان شهيدا واوجبوا الحد
على الزاني اذا كذب الشهود واسقطوا اذا صدقهم فاسقطوا
لصدع اجتماع الاقرار والبينة وهذا ذريعة الى سقاط حدود
الله فان كل من شهد عليه بالزنا فصدق الشهود ليستطعنه

لحد واباحة اكل الكلب والقواط بالعيد واباحة الملاهي كا
لشطرنج والغناء وغيرذلك من مسائل التي لا يحتملها هذا
المختصر الوجه الثاني في الدلالة على وجوب اتباع مذهب
الامامية قال شيخنا الامام الاعظم خواجه نصير الحق والملة و
الدين محمد بن الحسن الطوسي قدس الله روحه وقد سالته عن
المذاهب فقال له بحثنا عنها ومن قوله رسول الله صلى الله
عليه وآله وسلم ستفترق امتي على ثلث وسبعين فرقة واحدة
منها ناجية والباقي في النار وقد بين عليه السلام الفرقة الناجية
والهالكة في حديث اخر صحيح متفق عليه وهو قوله صلى الله عليه
وآله وسلم مثل اهل بيتي كمثل سفينة نوح من ركبها نجا ومن تخلف
عنها غرق فوجدنا الفرقة الناجية هي الفرقة الامامية لانهم
باثنوا جميع المذاهب وجميع المذاهب قد اشتركت في اصول
العقائد الوجه الثالث ان الامامية يجوز ون بحصول
النجاة لهم ولا يختلفهم قاطعون على ذلك بحصول ضدها لغيرهم
واهل السنة لا يجوز ون بذلك لهم ولا لغيرهم فيكون

اتباع اولئك اولا نا لو فرضنا مثلا خروج شخصين من
بغداد يريدان الكوفة فوجدا طريقين تتشعب كل واحد
منهما طريقا فخرج ثالث يطلب الكوفة فقال احدهما الى اين
تذهب فقال الى الكوفة فقال له هذا طريق يوصلك اليها
وهل طريقك امن ام مخوف وهل طريق صاحبك يوديه الى
الكوفة وهل هو امن ام مخوف فقال لا اعلم شيئا من ذلك ثم سالم
صاحبه عن ذلك فقال اعلم ان طريقي يوصلني الى الكوفة وانه
امن واعلم ان طريق صاحبي لا يوديه الى الكوفة وانه مخوف
فان الثالث ان ظن تابع الاول اعد العقلاء سفيها وان تابع
الثاني ينسب الى الاخذ بالحزم الوجه الرابع ان الامامية تحفظ
مذهبهم عن الائمة المعصومين المشهورين بالفضل والعلم والزهد
والورع والاشتغال في كل وقت بالعبادة والتهجد وتلاوة القرآن
والمداومة على ذلك من زمان الطفولية الى اخر العمر وشهد
تعلم الناس العلوم ونزلوا في حقهم هل اتى وآية التطهير وآية
المودة لهم وآية الابتهال وغير ذلك وكان علي عليه السلم يصلي

في كل يوم وليلة الف ركعة ويتلو القرآن مع شدة ابتلائه بكثرة
والجفاء لهم على بن ابي طالب كان افضل الخلق بعد رسول الله
صلى الله عليه وآله وجعل الله نفس رسوله صلى الله عليه وآله
حيث قال وانفسنا وانفسكم واخاه الرسول صلى الله عليه وآله
وزوجه ابنته وفضله لا يخفى وظهر عنه معجزات كثيرة حتى اذن فيه
المرهوبية وقتلهم وصار الى معاوية فتهم اخرون الى هذا الفئة
كالغلاة والنصيرية وكان ولداه اسبطي رسول الله صلى الله
عليه وآله سيدي شباب اهل الجنة اما سبط النبي صلى الله
عليه وآله وكانا ازهد الناس واعلمهم في زمانهما جاهدا في سبيل
الله حتى قتلا وليس الحسن عليه السلام الصوف تحت ثيابه الفاخرة من
غير ان يشعر احد بذلك واخذ النبي صلى الله عليه وآله وسلم يوما
الحسين عليه السلام على فخذه الايمن ولده ابراهيم على فخذه الايسر
فنزل عليه جبرئيل عليه السلام وقال ان الله تعالى لم يكن ليجمع لك
بينهما فاختر ان شئت منهما فقال مع نفسه اذا مات الحسين عليه
يبكي عليه انا وعلي وفاطمة واذا مات ابراهيم بكيت انا عليه فاخذ

مولانا ابراهيم عليه السلام فمات بعد ثلثة ايام فكان اذا جاء الحسين عليه
بعد ذلك يقبله ويقول اهلا ومرحبا بمن افديه يا بني ابراهيم
وكان علي ابن الحسين زين العابدين عليهما السلام يصوم نهاره
ويقوم ليله ويتلو الكتاب العزيز ويصلي كل يوم وليلة
الف ركعة ويدعو بعد كل ركعتين بالادعية المنقولة عنه ومن
ابائه عليهم السلام في الصحيفة كالمتضجر ويقول اني لم اعبادة على
وكان يبكي عليه السلام كثيرا حتى اخذت الدموع من لحم خديه وسجد حتى
سمي ذا الثفنات وسماه رسول الله سيد العابدين وكان قد حج هشام
بن عبد الملك فاجتهد ان يستلم الحجر فلم يمكنه الزحام فجاء زين
العابدين عليه السلام فوقف للناس ولم يتخوا عن الحجر حتى استلم ولم يبق
عند الحجر سواه فقال الهشام من هذا فقال الفرزدق هذا
الذي تعرف البطحاء وطأته والبيت يعرفه والحل والحرم هذا
ابن خير عباد الله كلهم هذا التقي النقي الطاهر العلم يكاد
يمسكه عرفان راحته ركن الحطيم اذا ما جاء يستلم اذا رأته
قريش قال قائلها الى مكارم هذا ينتهي الكرم

ان مداهل التقى كانوا ائمتهم او قيل من خير خلق الله هم هذا
ابن فاطمة ان كنت جاهلهم بجده انبياء الله قد خصوا يفضي حيا
ويفضي من مهابته فما يكلم الا حين يبتسم يشق نور الهدى عن
صبح غرته كالشمس ينجاب عن اشراقها الظلم منتقد من رسول الله
نبعته طابت عناصره والجيم والشيم الله شرفه قدما وفضله
جرى بذاك لسان الحق في لوح القلم من معشر حبهم دين وبغضهم كفر
قربهم ملجأ ومعتصم لا يستطيع جواد بعد غايتهم ولا يدانيهم قوم
وان كرموا هم الغيوث اذا ما ازمة ازمت والاسد اسد الشرى
والرأي محتدم لا يقبض العرب بسطا من اكفهم سيان ذلك ان
اثروا او اقتروا او عدموا ما قال لا قط الا في تشهده لولا التشهد كانت
لاءه نعم يستدفع الشر والبلوى بحبهم ويستتم به الاحسان
والنعم مقدم بعد ذكر الله ذكرهم في كل بدء ومختوم به الكلم
من يعرف الله يعرف اولية ذا فالدين من بيت هذا ناله الامم
فغضب هشام وامر بحبس الفرزدق بين مكة والمدينة فقال
الفرزدق في الحبس هذه الابيات وبعث اليه
الى ان سخي بين المدينة والتقى

اليها قلوب الناس تهوى منيبها تقلب راسا لم يكن راس سيد
وعينا لجويرية بدت عيوبها تبعث اليه الامام زين العابدين
بالف دينار فردها وقال انما قلت هذا غضبا لله تعالى ولرسوله فما
اخذ عليه جزاء فقال علي ابن الحسين ع نحن اهل بيت لا يعود الينا ما خرج
منا فقبل الفرزدق وكان بالمدينة قوم يأتيهم رزقهم من الله و
لا يعرفون من هو فلما مات زين العابدين انقطع ذلك عنهم و
عرفوا انه ع وكان ابنه محمد الباقر عليه السلام اعظم الناس زهدا وعبادة
بقر العلم بقرا فهو جيهتهم وكان اعلم اهل وقته سماه رسول الله ص الباقر و
جابر بن عبد الله الانصاري اليه وهو صغير
في الكتاب فقال له جدك رسول الله ص يسلم عليك فقال وعلى
جدي السلام فقيل للجلاب كيف هذا قال كنت جالسا عند رسول الله
ص والحسين في حجره وهو يمجه فقال يا جابر يولد له مولود اسمه علي اذا
كان يوم القيمة نادى منادي ليقم سيد العابدين فيقوم ولده ثم
يولد له مولود اسمه محمد الباقر انه يبقر العلم بقرا فاذا ادركته فاقرئه
مني السلام وروى عنه ابو حنيفة وغيره وكان ابنه الصادق عليه السلام

افقر اهل زمانه واسبدهم قال بعضهم السر ان اشتغل بالعبادة عن
طلب الرياسة قال سمعت ابى المقدام كنت اذا انظرت الى جعفر بن محمد
علمت انه من سلالة النبيين وهو الذى نشر علم فقه الاماسية
والمعارف الحقيقية والعقايد اليقينية وكان لا يخيب ابدا الا
وقع وبه صحبه الصادق الامين وكان عبد الله بن الحسن جمع اكابر
العلوية بين البيعة لولديه فقال له الصادق عليه السلام ان هذا الامر
لا يتم فلما تناظرا فى ذلك قال انه لصاحب القباء الاصفر واشار
بذلك فخرج الى المنصور فلما سمع المنصور بذلك فرح لعلمه بوقوع
ما يخبر به وعلم ان الامر يصير اليه ولما هرب كان يقول لابن قرة صاحبهم
وبعد ذلك انتهى الامر اليه وكان ابنه موسى الكاظم يتبع بالعبد
الصالح لكان الغيد اهل وقته يقوم الليل ويصوم النهار سمى الكاظم
لانه كان اذا بلغه عن احد شئ بعث اليه بماله وتفضل المخالف
والمؤالف قال ابن الجوزى من الحنابلة من شقيق البلخى قال
خرجت حاجا فى سنة تسع واربعين ومائة فنزلت القادسية
فاذا انا بشاب حسن الوجه شديد السمرة حديث صوفى مشتمل

بشملة فى رجليه نعلان وقد جلس منفردا عن الناس فقلت
فى نفسى الفتى من الصوفية يريد ان يكون كلا على الناس والله
لاتضين اليه واوبخنه فمد فوت منه فلما رآنى قال يا شقيق
اجتنبوا كثيرا من الظن ان بعض الظن اثم فقلت فى نفسى هذا
عبد صالح قد نطق على ما فى خاطرى لاحقنه ولاسئلنه ان يحللنى
فغاب عن عينى فلما نزلنا واقصة اذا به يصلى واعضاؤه تضطرب
وهو على بئر يستقى فقلت اصفى اليه واعتبر منه فاوجز فى
صلوته ثم قال يا شقيق واتى لغفار لمن تاب وامن وعمل صالحا
ثم اهتدى فقلت هذا من الابدال قد تكلم على سرى مرتين
فلما نزلنا زبالة اذا به قائم على البير وبيده ركوة يريد ان
يستقى ماء فسقطت الركوة من يده فى البير فرفع طرفه الى السماء
وقال انت ربى اذا ظمئت الى الماء وقوتى اذا اردت طعاما يا سيدى
مالى سواها قال شقيق فوالله لقد رايت البير قد ارتفع ماؤها
فاخذ الركوة وملاها وتوضا وصلى اربع ركعات ثم مال الى
كثيب رمل هناك فجعل يقبض بيده ويطرحه فى الركوة ويشرب

منه فرأيت ذلك عجبا منه فقلت اطعمني يا عبد الله من فضل ما رزقك
الله وما انعم عليك فقال يا شقيق لم يزل يغذوني ظاهرة وباطنة
فاحسن ظنك بربك ثم ناولني الركوة فشربت منها فاذا هو
سويق وسكر فذقت منه ما شربت والله الذي سترني طعاما ولا
اطيب منه ريحا فشبعت وروبت واقمت اياما لا اشتهي طعاما
ولا شرابا ثم لم ار حتى دخلت مكة ورأيته ليلة سحاب قبة الميزاب
نصف الليل يصلي بخشوع وانين وبكاء فلم يزل كذلك حتى ذهب
الليل فلما طلع الفجر جلس في صلاته يسبح ثم قام الى صلوة الفجر
وطاف بالبيت اسبوعا وخرج واذا الم حاشرتي باموالي و
غلماني وهو على خلاف ما رأيته في الطريق ودار بين الناس
يسلمون عليه ويتبركون به فقلت لبعضهم من هذا فقال ما تعرفه
وما رأيته فهو امام الزمان والامام المنام في الدارين
فقال له موسى بن جعفر عليه السلام فقلت حدثني ان يكون هذه
العجايب التي ترى هذا السيد هذا ما رآه الحنبلي وعلى يده تاب
بشر الحافي لانه اجتاز على داره ببغداد فسمع الملاهي تصوات

الغناء والقصب والعيدان والرقص يخرج من تلك الدار
فخرجت جارية وبيدها قمامة النقل فرمت به في الدرب
فقال لها يا جارية صاحب هذا الدار حر ام عبد فقالت
بل عبد فقال صدقت لو كان حرا لخاف من مولاه فلما اخذ
الماء ورجعت وقفت عليه فقال ايولاها وهو على مايده
السكر ما الحبطا الا علينا فقالت حد ثوري بكذا وكذا
فخرج بشر حافيا حتى لقي مولانا الكاظم عليه السلام وبكى واستحى
من فعله فعلم منه فتاب على يده وكان ولده علي بن موسى الرضا
عليهم السلام ازهد اهل زمانه واعلمهم واخذه فقها. الجمهور كثيرا
وولاه المامون لعلمه بما هو عليه من الكمال والفضل ووعظ يوما
الماموز يدا فقال له يا زيد ما انت قائل لرسول الله اذا سئلك
الدماء وسبقتك السيوف واخذت الاموال من غير حلها عند حملك
الكوفة وقد قال رسول الله صلى الله عليه وآله ان فاطمة احصنت
فرجها فحرم الله ذريتها على النار والله ما نالوا ذلك
الا بطاعة الله فاذا اردت ان تنال معصية الله نالوه بطاعته
انك اذا الاكرم على الله منهم وضرب المامون اسمر على الدراهم
والدنانير وكتب الى الآفاق ببيعته انه امام اهل العالم ونحن
توابعه وتوابع اباءه بعد اليوم وطرح السواد ولبس الخضرة وقيل
لابي نواس لم تمدح الرضا عليه السلام فقال قيل لي انك افضل الناس طرا
في المعاني وفي الكلام البديع لا تزن جوهر الحكيم من نظم

قمامة النقل
خرجت جارية من بيت هذا
بيدها قمامة

الدنيا في يدي يجبيه فلما ذا تركت مثل هذا الرجل موسى والحسان التي تجمع فيه
قلت لا استطيع مع امام كان جبريل خاصا لابيه وكان ولده محمد
الجواد عليه منهاج ابيه في العلم والتقى والجود وما مات ابوه الرضا ع
شغف به المامون لكثرة فضله ودينه وورعه وعلمه مع صغر سنه واراد ان
يزوجه ابنته ام الفضل وكان قد زوج اباه الرضا ع ابنته ام حبيب
فعظم ذلك على العباسيين واستكبروه وخافوا ان يخرج الامر منهم
وان يبايعوا كما بايع اباه فاجتمع الامر من منهم وسألوه ترك ذلك
وقالوا انه صغير لا علم عنده فقال انا اعرف منكم فان شئتم فامتحنوه
فرضوا بذلك وجعلوا القاضي يحيى بن اكثم ما لا كثيرا على امتحانه في
مسئلة يعجز فيها فتواعدوا الى اليوم فاحضر الجاثليق وحضر القاضي
وجلة العباسيين فقال القاضي استأذن من شئ فقال اسألك ايدك
الله فقال ما تقول في محرم قتل صيدا فقال له الامام قتل في حل او حرم
عالما كان او جاهلا صبيا كان او بالغا من عبدا كان المحرم او حرا صغيرا كان او كبيرا اول مرة
الطير كان الصيد او من غيرها فتحير يحيى بن اكثم وبان في الجماعة وجههم
حتى ضرب جماعة اهل المجلس اسره وطلب الخطر منه ومن العباسيين و
بن الخليفة من فوادة فكت المامون ساعة وبعد ذلك رفع راسه
نحو الكاتب والحاضرين فقال المامون لاهل بيته هل فهمتم الان ما
ما كنتم تنكرونه ثم اقبل الى الامام وقال اتخطب قال نعم فقال
اخطب لنفسك خطبة النكاح لخطبة عقد على خمسمائة درهم

درهم جياد مكررة فاطرق عليها السلم ثم تزوج بها وكان يوكل
على الهادي ع وقال لم العسكري ثم انتقل الى سر من راى فاقام
بها الى ان المتوكل استحضر من المدينة الى بغداد ثم الى سر من راى
فاقام بها موضع منها يقال له العسكري ثم انتقل الى سر من راى فاقام
بها عشرين سنة وتسعة اشهر وانما استحضر المتوكل لانه كان يبغض
عليا ع فبقي مقام علي النقي ع بالمدينة وهيبة الناس اليخافونه
فدعا يحيى بن هرثمة وامره باشخاصه فضج اهل المدينة لما ذلك خوفا
عليه لانه كان محسنا اليهم مداوما للعبادة في المسجد فخافوا لهم
يحيى انه لما كبسوه عليه ثم فتشوا منزله فلم يجدوا فيه سوى المصاحف
والادعية وكتب العلم فضعفت في اعينهم وقد اخذتهم بنفسه فلما قدم
بغداد بدأ باسحق بن ابراهيم الطاهري والي بغداد رسول الله ع
والمتوكل من تعلم فان خرجتم عليه وقتلتموه كان دم رسول الله ع خصمكم
يوم القيمة فقال له يحيى والله ما وقعت من الاعلى خير قال ولم ذلك
على المتوكل اخبرتم بحسن سيرته وورعه وزهده فاكرمه المتوكل ثم
رغبه المتوكل فمد يده ان عوفي تصدق بدراهم كثيرة فسأل الفقهاء
عن ذلك فلم يجد عندهم جوابا فبعث الى علي الهادي ع فقال اتصدق
قبل ان تعافى وعافاك فسأله المتوكل عن السبب فقال لقوله تعالى لقد نصركم
الله في مواطن كثيرة وكانت الى اول هذه الجملة فان البوصم غزا سبعا
وعشرين غزاة وبعث ستا وخمسين سرية قال المحمودي ثم رقى الى
المتوكل بعلي بن محمد انه قد تمالا عليه ثمانون شيعة من اهل قم وانه

مارس على الملك فبعث اليه جماعة من الاتراك فهجموا داره
ليلا فلم يجد وافيها شيئا و وجده في بيت مغلق عليه وهو
يقرأ القرآن وعليه مئزر من صوف وهو جالس على الرمل
والخمر متوجه الى الله تعالى يتلو القرآن فحمل على حالته تلك
الى المتوكل فادخل عليه وهو جالس في الشراب والكاس في
يد المتوكل فعظم واجلسه الى جانبه وناوله الكاس فقال
والله ما خامر لحمي ودمي قط فأعفني فاعفاه وقال له اسمعني
صوتا فقال ما عندي صوت لكم تركوا من جنات وعيون وزروع الآية
فقال انشدني شعرا فقال عليه السلام اني قليل الرواية للشعر
فقال لابد من ذلك فانشده شعرا بكوا على قلل الجبال تحرم
غلب الرجال فما اغنتهم القلل واستنزلوا بعد عز عن معاقلهم
واسكنوا حفرا يا بئس ما نزل ناداهم صارخ من بعد ما قبروا
اين الاساور والتيجان والحلل اين الوجوه التي كانت منعمة
من دونها تضرب الاستار والكلل فافصح القبر عنهم حين ساءلهم
تلك الوجوه عليها الدود تنتقل قد طال ما اكلوا دهرا وقد شربوا
فاصبحوا بعد طول الاكل قد اكلوا فبكى المتوكل حتى بلت دموعه
لحيته وكان ولده المحسن العسكري عليه السلام عالما فاضلا زاهدا
افضل اهل زمانه روت عنه العامة كثيرا وولده الامام الهادي
عليه السلام روى ابن الجوزي باسناده الى ابن عمر قال قال مولانا
رسول الله صلى الله عليه وآله يخرج في آخر الزمان رجل من ولدي

اسمه اسمي وكنيته كنيتي يملأ الارض عدلا كما ملئت جورا وظلما

فذلك المهدي فهؤلاء الائمة الفضلاء المعصومون الذين
بلغوا الغاية في الكمال ولم يتخذوا بما اتخذ غيرهم من الائمة
المشتغلين بالملك وانواع المعاصي والملاهي وشرب الخمور
والفجور حتى فعلوا بابائهم على ما هو المتواتر بين الناس
وقالت الامامية فالله يحكم بيننا وبين هؤلاء وهو خير الحاكمين
وما احسن قول بعض الناس شعرا اذا شئت ان ترضى لنفسك
مذهبا وتعلم ان الناس في نقل اخبارهم فدع عنك قول
الشافعي ومالك واحمد والمروي عن كعب الاحبار
ووال رجالا قولهم وحديثهم روى جدنا عن جبرئيل عن
الباري وما افلح احدا من المحصلين وقف على هذا الكتاب
هذه المذاهب فاختار غير مذهب الامامية بالمنا وان كان
في الظاهر يصيد الى غير مطلبا للدنيا حيث وضعت لهم الملابس
والرتب والاوقات حتى يسلم لبني العباس من الدعوة وتشيد
للعامة اعتقادا ما منهم وكثيرا ما رأينا من يتدين في الباطن
بمذهب الامامية ويمنعه من اظهار حب الدنيا وطلب الرئاسة
وقد رأيت بعض ائمة الحنابلة يقول اني على مذهب الامامية
فقلت له مرة على مذهب الحنابلة فقال ليس في مذهبكم البغلات
والشاهرات وكان اكبر مدرسي الشافعية في زماننا حين توفي
اوصى بان يتولا امره في غسله وتجهيزه بعض المؤمنين وان يدفن

اسحق

في شهد الكاظم عليه السلام واشهد عليه انه على دين الامامية الناصر ان الامامية
لم يذهبوا الى التعصب في غير الحق بخلاف غيرهم وقد ذكر الغزالي والتيمي
وكانا اماميين الشافعية ان تسطيح القبور هو المشروع لان ما جعلت الرفاعية
شعارا لهم عدلنا عنه الى التسنيم وذكر الزمخشري وكان من ائمة الحنفية في
تفسير قوله تعالى هو الذي يصلي عليكم وملائكته الاية انه يجوز بهذه
هذه الاية الصلوات على احاد المسلمين لكن لما اتخذت الرافضة ٣٧
ذلك في ائمتهم خفناه في غير النبي وقال مصنف الهداية من الحنفية
ان المشروع التختم باليمين لكن لما اتخذته الرافضة علامة لهم جعلنا
التختم باليسار وامثال ذلك كثيرة فانظر الى من يغير الشريعة ويبدل
الاحكام التي وردت بها اخبار النبي صلى الله عليه وآله ويذهب
الى ضد الصواب معاندة لقوم معينين لا يجوز اتباعهم والمصير الى
اقوالهم واتهم ابتدعوا اشياء عرفوا بانها بدعة وان النبي صلى
الله عليه وآله قال كل بدعة ضلالة وكل ضلالة فان مصيرها الى
النار وقال النبي صلى الله عليه وآله من ادخل في ديننا ما ليس منه
فهو رد ولورد واعنها الرهبة نفوسهم ونفرت قلوبهم كذكر
الخلفاء في خطبهم مع انه لا اجماع لم يكن في زمن النبي صلى الله عليه
وآله ولا في زمن احد من الصحابة والتابعين ولا في زمن بني امية
ولا في زمن صدر ولاية العباسيين بل هو شيء احدثه المنصور
لما وقع بينه وبين العلوية خلاف فقال والله لا ارغم انفي
وانوفهم وارفع عليهم بني عمي ومدي وذكر الصحابة في خطبته

واخرت

واخرت هذه البدعة الى هذا الزمان وكسح الرجلين الذي نعد عليه
فكتابه العزيز يقال فامسحوا وجوهكم وايديكم الى المرافق وامسحوا
برؤسكم وارجلكم الى الكعبين وقال ابن عباس غسلان ومسحان مفسولان و
ممسوحان ممسوحان فغيروها واوجبوا الغسل وكالمتعتين اللتين ورد
بهما القران فقال في متعة الحج فمن تمتع بالعمرة الى الحج فما استيسر من الهدي
وتاسف النبي صلى الله عليه وآله على فواتها لما حج قارنا وقال لو استقبلت
من امري ما استدبرت لما سقت الهدي وقال في متعة النساء فما استمتعتم
به منهن فاتوهن اجورهن فريضة واسر فعلها مدة زمان النبي صلى الله
عليه وآله ومدة خلافة ابي بكر وبعض خلافة عمر الى ان صعد المنبر وقال
متعتان كانتا محللتين في عهد رسول الله صلى الله عليه وآله وانا احرمهما
واعاقب عليهما وابو بكر ينهى فاطمة ارثها فقالت له يا ابن ابي قحافة ارثك
ابوك ولا ارث ابي والقصة في ذلك الى ان قالت في رواية انفرد بها وكان هو المتهم بها
لان الصدقة نحل له ان النبي صلى الله عليه وآله قال نحن معاشر الانبياء لا
نورث فانكرناه صدقة على ما روته عنه والقران يخالف ذلك قال الله تعالى
قال يوصيكم الله في اولادكم الاية ولم يجعل الله ذلك خاصة بالامة دونه
وكذب رواياتهم فقال الله تعالى ووهبنا لسليمان داود وقال الله تعالى
عن زكريا اني خفت الموالي من ورائي وكانت امراتي عاقرا فهب لي
من لدنك وليا يرثني ويرث من آل يعقوب ولما ذكرت فاطمة عليها
السلام ان رسول الله صلى الله عليه وآله وسلم وهبها فدكا قال لها
هات اسود واحمر تشهد لك بذلك فجاءت بام ايمن ومن لا يعقوب

فشهد لها بذلك فقال امرأة لا يقبل قولها وقد رد وا جميعا ان رسول الله
صلى الله عليه وآله قال ام ايمن امرأة من اهل الجنة فجاء امير المؤمنين عليه السلام
فشهد لها فقال هذا بعلامة يجره الى نفسه ولا نحكم بشهادة لك وقد
رد وا جميعا ان رسول الله صلى الله عليه وآله قال علي مع الحق والحق
مع علي يدور معه حيث ما دار لن يفترقا حتى يردا علي الحوض فغضبت
فاطمة عليها السلام عند ذلك وانصرفت وحلفت ان لا تكلمه ولا اصلحه حتى
تلقى اباها وتشكو اليه فلما حضرتها الوفاة اوصت عليا عليه السلام ان يدفنها
ليلا ولا يدع احدا منهم يصلي عليها وقد رد وا جميعا ان النبي صلى الله عليه
وآله قال يا فاطمة ان الله يغضب لغضبك ويرضى لرضاك وقد
رد وا جميعا ان النبي صلى الله عليه وآله قال فاطمة بضعة مني فمن اذاها
فقد اذاني ومن اذاني فقد اذى الله والمكان هذا الخبر صحيحا الحاجار له
ترك البخلة التي خلفها النبي صلى الله عليه وآله وسلم فدعا عمر عند
امير المؤمنين عليكم ولما تكلم له به لما ادعاها العباس وكان اهل
البيت الذين طهرهم الله في كتابه من الرجس وركبين ما لا يجوز ان
الصدقة عليهم محرمة وبعد ذلك جاء الحكم اليه مال البحرين وعندها ابن
عبد الله الانصاري فقال له ان النبي صلى الله عليه وآله قال لي اذا اتى مال
البحرين حثوت لك ثم حثوت لك ثلثا فقال له تقدم
فخذ بعددها فاخذ من بيت مال المسلمين من غير بينة ولا محرر الا تمر
وقد روت الجماعة كلهم ان النبي صلى الله عليه وآله قال في حق ابي بكر
ما اقلت الغبراء ولا اظلت الخضراء على ذي لهجة اصدق من ابي بكر

يسمه صديقا وسموا ابا بكر بذلك مع انه لم يرد مثل ذلك في حقه وسموا
خليفة رسول الله صلى الله عليه وآله مع ان الرسول لم يستخلفه في حياته
ولا بعد وفاته عندهم ولم يسموا امير المؤمنين خليفة رسول الله صلى الله
عليه وآله مع انه استخلفه في عدة مواطن منها انه استخلفه على المدينة في
غزاة تبوك وقال له ان المدينة لا تصلح الا بي او بك أما ترضى ان تكون
مني بمنزلة هرون من موسى الا انه لا نبي بعدي وامر النبي صلى الله عليه
على الجيش الذي فيهم ابو بكر وعمر وعمات ولم يعزله ولم يسموه خليفة و
لما قال ابو بكر غضبا اسامة وقال ان رسول الله صلى الله عليه وآله امرني
عليك فمن استخلفت على فمشى اليه هو وعمر حتى استرضياه وكانا يسميانه
سيدة سيوفها اميرا وهو سموا عمر الفاروق ولم يسموا عليا بذلك مع ان
رسول الله صلى الله عليه وآله قال فيه هذا فاروق امتي يفرق بين الحق
والباطل وقال ابن عمر ما كنا نعرف المنافقين على عهد رسول الله صلى الله
عليه وآله الا ببغضهم عليا عليه السلام وعظموا امر عايشة على باقي نسوان عليه السلام
مع ان النبي صلى الله عليه وآله كان يكثر من ذكر خديجة بنت خويلد وقالت له
عايشة انك تكثر من ذكرها وقد ابدلك الله خيرا منها فقال والله ما
ابدلت بها من هو خير منها صدقتني اذ كذبني الناس واوتني اذ حرمني
الناس واسعدتني بمالها ورزقني الله منها العلد ولم ارزق من غيرها
واذاعت عايشة سر رسول الله صلى الله عليه وآله وقال لها النبي صلى الله
عليه وآله انك تقاتلين عليا عليه السلام وانت ظالمة له ثم انها خالفت
امر الله تعالى في قوله وقرن في بيوتكن وخرجت في ملا من الناس

او تنى

نقاتل عليا عليه السلام من غير ذنب لان المسلمين جمعوا على قتل عثمان وكانت هي قد امرت بقتله ونقول اقتلوا نعثلا قتل الله نعثلا فلما قتل فرحت بذلك ثم سألت عن قتلة الخليفة فقالوا على عليه السلام فخرجت تقاتله على دم عثمان فانى ذنب كان لعلى عليه السلام وكيف استجاز طلحة والزبير وغيرهما معاوية على ذلك وبايعه بعد قتل رسول الله صلى الله عليه وآله مع ان الواحد منا لو حدث على امرأة غيره وأخرجها من منزلها وسافر بها كان اشد الناس عداوة له وكيف اذا عصاه وقاتله عشرات الوف من المسلمين وساعدوها على حرب امير المؤمنين عليه السلام ولم ينصروا احدا منهم بنت رسول الله صلى الله عليه وآله لما طالبت حقها من ابى بكر ولا تخلفوا بكلمة واحدة وسموها ام المؤمنين ولم يسموا غيرها بذلك ولم يسموا اخاها محمد بن ابى بكر مع عظم شانه وقرب منزلته من ابيه واختها عايشة ام المؤمنين وسموا معاوية ويزيد ابنى ابى سفيان خال المؤمنين واخته ام حبيبة بنت ابى سفيان بعض زوجات النبى صلى الله عليه وآله واخت محمد بن ابى بكر وابوه اعظم من اخت معاوية وابيه ومع ان رسول الله صلى الله عليه وآله لعن المعاوية والطليق بن الطليق واللعين ابن اللعين وقال اذا رايتم معاوية على منبرى فاقتلوه وكان من الجائز قتلوهم وقاتلوا عليا عليه السلام وهو عندهم رابع الخلفاء امام حق وكل من يقاتل امام الحق فهو باغ ظالم وسبب ذلك محبة محمد بن ابى بكر ومعاوية لعلى عليه السلام ومفارقته لابيه وبغضه معاوية لعلى عليه السلام ومحاربته له فكيف يكاتب الوحيد ولم يكتب له كلمة واحدة مع ان الوحيد كان يكتب له رسائل

كان بين يدى النبى صلى الله عليه وآله اربعة عشر نفسا يكتبون الوحى اولهم واخصهم واقربهم اليه على عليه السلم ان معاوية لم يزل مشركا فى مدة كون النبى صلى الله عليه وآله بمكة يكذب بالوحى ويضر بالشرع وكان بايمن يوم الفتح يطوف على رسول الله صلى الله عليه وآله ويكتب الى ابيه صخر بن حرب بن امية بن عبد الشمس بن عبد مناف يعرفه باسلامه ويقول اصبوت الى دين محمد وكتب اليه شعرا يتخبر لا تسلمن طوعا فتفضحنا بعد الذين بهذا سبحوا امرقا جدى وخالى وعم الام يالهم قوما وحنظلة المهدى لنا الارقا فالموت اهون من قول الوشاة لنا خل ابن هند عن الملك وارتحل

كذا فر قاد الفتح كان فى رمضان لثمان سنين من قدوم النبى صلى الله عليه وآله المدينة ومعاوية مع ابيه مقيم على شركه هارب من النبى عليه السلام قد هدر دمه وبقى بمكة فلما لم يجد له معاونا ولا النبى صلى الله عليه وآله متعرضا له اظهر الاسلام وكان اسلامه قبل موت النبى صلى الله عليه وآله بخمسة اشهر وطرح بنفسه على العباس فسأل فيه رسول الله صلى الله عليه وآله فعفى عنه ثم شفع اليه ان يشرفه ويضيفه الى جملة الكتاب فأجابه وجعله واحدا من اربعة عشر فلم كان يخصه من الكتابة فى هذه المدة لو سلمنا انه كاتب الوحى متى استحق ان يوصف بذلك دون غيره مع ان الذى حشر من مشايخ الحنفية ذكر فى كتاب ربيع الابرار انه اذا جمع بين قراءة اربعة نفر على ان من جملة الكتبة الوحى ابن ابى سرح وارتد مشركا وفيه نزل ولكن من شرح بالكفر صدرا فعليهم غضب من الله ولهم عذاب عظيم وقد روى عبد الله بن عمر قال اتيت رسول الله صلى الله عليه وآله فسمعته يقول يطلع عليكم رجل يموت على غير سنتى فطلع معاوية

واقام النبي صلى الله عليه وآله يوما يخطب فاخذ معوية بيد ابنه يزيد
عليهما اللعنة والعذاب الشديد وخرج ولم يسمع الخطبة فقال النبي صلى
لعن القائد والمقود اعني يوم يكون لهذا الامة من معاوية رزى الاثام
وبالغ في محاربته على وقتل جمعا كثيرا من خيار الصحابة ولعن على المنابر و
سبه مدة ثمانين سنة الى ان قطعه عمر بن عبد العزيز ورحم الحسن عليه السلام
وقتل ابنه يزيد لعنه الله الحسين عليه السلام ونهب نسائه وحرمه وكرائمه
نبية الرسول صلى الله عليه وآله وسلم واكثر عائلة كبد حمزة عم الرسول صلى الله عليه وآله وسلم
خالد بن الوليد سيف الله عناد الامير المؤمنين الذي هو اصدق اهل الاسلام
حيث قتل ببيضة الكفار وثبت بواسطة جهاده قواعد الدين وقال
فيه رسول الله صلى الله عليه وآله على سيف الله وسهم من مرامي الله
على المشركين سيف الله على اعدائه ورحمته لاوليائه وقال لم يزل يرزق
رسول الله صلى الله عليه وآله مكذبا بالله وهو كان السبب في قتل المسلمين
في يوم احد وفي كسر رباعية الرسول وفي قتل حمزة وما تقاعس
بالاسلام بعثه النبي صلى الله عليه وآله الى بني جذيمة ليأخذ منهم الصدقات
فخانه وخالفه على امره وقتل المسلمين فقام النبي في اصحابه خطيبا با
الانكار عليه رافعا يديه الى السماء حتى شوهد بياض ابطيه وهو يقول
اللهم اني ابرأ اليك مما صنع خالد ثم انفذ اليهم اميرا اعلم منه من عا
لتلافي فارطه وامره ان يسترضي القوم ففعل وما قبض النبي صلى الله
عليه وآله انفذ ابو بكر لقتال اهل اليمامة وقتل منهم الفا وماتي نفس
مع تظاهرهم بالاسلام وقتل مالك بن نويرة سيد وهو مسلم وعرس

بامرأته

بامرأته تلك الليلة وسمعا بني حنيفة اهل الردة انهم يحلوا الزكوة الى ابي بكر
لانهم لم يعتقدوا امامته فاستحل ماتهم واموالهم ونسائهم حتى انكر عليه
عمر فيحل مانع الزكوة مرتدا ولم يسمع ان استحل مال المسلمين ومحاربته
امير المؤمنين عليه السلام مرتدا مع انهم سمعوا قول رسول الله صلى الله عليه وآله
يا علي حربك حربي وسلمك سلمي ومحارب رسول الله صلى الله عليه وآله كافر
بالاجماع وقد احسن بعض الفضلاء في قوله شر من ابليس من لم يسبقه
سالف طاعته وجرى حمر في عيداني معصيته ولا شك بين العلماء ان ابليس
كان اعبد الملائكة وكان يحمل العرش وحد ستة الاف سنة ولما خلق الله
ادم وجعله خليفة في الارض وامره بالسجود فاستكبر فاستحق الطرد واللعن
ومعاوية لم يزل في الاشراك وعبادة الاصنام الى ان اسلم بعد فتح مكة
النبي صلى الله عليه وآله بمدة طويلة ثم استكبر عن طاعة الله في نصب امير
المؤمنين اماما وبايعا لكل بعد عثمان وجلس مكانه فكان شر من
ابليس وتمادى بعضهم في التعصب حتى اعتقد امامة يزيد بن معاوية
مع ما صدر عنه من الافعال القبيحة من قتل الحسين عليه السلام ونهب ماله
وسبي نسائه والتردد بهم في البلاد على الجمال بغير اقتاب ومعلنا الاذا
زين العابدين علي بن الحسين عليهما السلام مغلولا اليديه ولم يقنعوا
بقتله حتى رفعوا اضلاعه وصدره بالخيول وحملوا رؤسهم على القنا مع
ارؤس اصحابهم وقالوا ان يوم قتل الحسين عليه السلام مطرت السماء دما
وقد ذكر ذلك الزاهي في شرح الوجيز وذكر ابن سعد في الطبقات ان
الحمرة في السماء ظهرت يوم قتل الحسين عليه السلام ولم تر قبل ذلك ويروى

ايضا ما رفع حجر في الدنيا الا وتحته دم عبيط ولقد طرت السماء سبعا ثم اتوا زمزم
في الثياب مدة حتى تقطعت قال الزهري ما بقي احد ممن قال الحسين عليه السلام
الا وعوقب في الدنيا اما بالقتل او النوا او سواد الوجه وزوال الملك
في مدة يسيرة وقد كان رسول الله صلى الله عليه وآله يكثر الوصية للمسلمين
في ولديه الحسن والحسين ويقول لهم هواه وديعتي عندكم وانزل
الله تعالى فيهم قل لا اسئلكم عليه اجرا الا المودة في القربى وهو موقف
جماعة من لا يقول بامامته في العترة مع انه ظلم بقتل الحسين عليه السلم
ونهب حريمه وقال الله تعالى الا لعنة الله على الظالمين وقال ابو الفرج
بن الجوزي من شيوخ الحنابلة عن ابن عباس رضي الله عنهما قال
اوحى الله تعالى الى محمد صلى الله عليه وآله اني قتلت بيحيى بن زكريا سبعين
الفا وفي قاتل ابن بنتك سبعين الفا وسبعين الفا وكان من قتلاهم قال نزلت كربلا وعلى الطعام التجارة فنزلنا
على جمل فتعشينا عنده وتذاكرنا قتل الحسين عليه السلم وقلنا ما اشرك
احد في قتل الحسين عليه السلم الا مات اقبح موتة فقال الرجل ما اكذبكم
ولكن انا اشركت في دمه وكت فيمن قتله فقال اصابني شوك فما
اخر الليل اذا انا بصياح فلنا ما الخبر فقال ما اقام الرجل يصلح المنجل
فاحترقت اصبعه ثم دب الحريق في جسده فاحترق قال ابن عقبة فانا
والله رايته كانه فحمة وقد سالت يهنا بن يحيى احمد بن حنبل عن يزيد
فقال هو الذي فعل قلت وما فعل قال هتك المدينة وقال له صالح
ولده يوما يا ابت قوما ينسبوننا الى الخوارج يزيد فقال يا بني وهل يتوجل

يزيد احد يؤمن بالله واليوم الاخر فقلت لها تلعنه فقال وكيف لا العن
من لعنه الله في كتابه فقلت واين يلعن يزيد فقال في قوله فهل عسيتم
ان توليتم ان تفسدوا في الارض وتقطعوا ارحامكم اولئك الذين
لعنهم الله فاصمهم واعمى ابصارهم فهل يكون فساد اعظم من القتل و
نهب المدينة ثلثة ايام وسبي اهلها وقتل جمع من وجوه الناس فيها
من القرشيين والانصار والمهاجرين يبلغ عددهم سبع مائة وقتل من
لم يعرف من عبد وحر وامرأة يبلغ عددهم عشرة الاف وخاض الناس
في الدماء حتى وصلت الدماء الى قبر رسول الله صلى الله عليه وآله وراوه
امتلات الروضة والمسجد ثم ضرب الكعبة بالمناجيق وهدمها واحرقها
وقال رسول الله صلى الله عليه وآله ان قاتل الحسين عليه السلم في تابوت
من نار على نصف عذاب اهل النار فيها النار وقد شدت يداه ورجلاه
بسلاسل من نار منكس في النار حتى يقع في قعر جهنم وله ريح يتعوذ اهل
النار الى ربهم من شدة نتنه وهو فيها خالد ذائق العذاب الاليم
كلما نضجت جلودهم بدل الله تعالى لهم الجلود حتى يذوقوا العذاب
لا يفتر عنهم ساعة ويسقى من حميم جهنم الويل لهم من عذاب الله و
قال رسول الله صلى الله عليه وآله اشتد غضب الله وغضبي على من اراق دم اهلي
واذانى في عترتي فليتبوأ المقعد من النار يقين احوبا الامن الذي
تزه الله تعالى وملائكته وانبيائه واثمته ونزه الشرع من المسائل
الدنية ومن يبطل الصلوة باهل الصلوات على ائمتهم وينكر
ائمة عترتهم ام الذي فعل ضد ذلك واعتقد خلافه الثاني سنة

ان الامامية لما رأوا فضائل امير المؤمنين وعلاماته التي لا تحصى قد سموا
المخالف والمؤالف وراوا الجهد قد نقلوا في غير من الصحابة بعظم من
كثرة ولم ينقلوا في علي بن ابي طالب عليه السلام البتة اتبعوا قوله وجعلوه اماما
لهم حيث نزعة الخافقة المؤالف وتركوا غيره حيث روى فيه من يعتقد
امامته من المطاعن ما يطعن في امامته ونحن نذكر ههنا ما يسير اما هو
صحيح عندهم ونقلوه في المعتمد من كتبهم ليكون عليهم حجة يوم القيمة
فمن ذلك ما رواه ابو الحسن الاندلسي في الجمع بين الصحاح الستة من
موطا مالك وصحيحي مسلم والبخاري وسنن ابي داود وصحيح الترمذي
وصحيح النسائي عن ام سلمة زوجة النبي صلى الله عليه وآله انها قالت
انما يريد الله ليذهب عنكم الرجس اهل البيت ويطهركم تطهيرا نزلت
في بيتي قالت وانا جالسة عند الباب فقلت يا رسول الله ألست
من اهل البيت فقال انك على خير انك من ازواج النبي صلى الله عليه
وآله قالت وفي البيت رسول الله وعلي وفاطمة والحسن والحسين
فجللهم بكساء وقال اللهم هؤلاء اهل بيتي فاذهب عنهم الرجس و
طهرهم تطهيرا وبنحوه رواه احمد بن حنبل وقال في قوله تعالى انما يريد الله
الرجس اهل البيت ويطهركم تطهيرا نزلت في خمسة في رسول الله وعلي
وفاطمة والحسن والحسين وقال عليه السلام انا سلم لمن سالمتم وحرب
لمن حاربتم وانا ولي كل مؤمن بعدي وقال في قوله تعالى انما وليكم
الله ورسوله والذين آمنوا الذين يقيمون الصلوة ويؤتون الزكوة وهم راكعون
نزلت في علي عليه السلام وقال عليه السلام من احب ان يحيى حياتي
ويموت ميتتي ويسكن جنة الخلد التي وعدني ربي فليتول علي بن ابي طالب
عليه السلام فانه لن يخرجكم من هدى ولن يدخلكم في ردى وقال عليه السلام
ما عمل بهذه الآية غيري وما يخفف الله تعالى عن هذه الامة ما رهقه
الآية وعن محمد بن كعب القرظي قال افتخر طلحة بن شيبة من بني
عبد الدار وعباس بن عبد المطلب وعلي بن ابي طالب عليهم السلام فقال طلحة
بن شيبة سدنة مفتاح البيت ولو شاء بت فيه وقال العباس انا صاحب

السقاية

السقاية والقائم عليها ولو شاء بت في المسجد وقال امير المؤمنين عليه السلام
ما ادري ما تقولان لقد صليت الى القبلة ستة اشهر قبل الناس وانا صاحب
الجهاد فانزل الله تعالى اجعلتم سقاية الحاج وعمارة المسجد الحرام كمن آمن
بالله واليوم الآخر وجاهد في سبيل الله لا يستوون عند الله والله لا يهدي
القوم الظالمين ومنها ما رواه احمد بن حنبل عن انس بن مالك قال
قلنا لسلمان سل النبي صلى الله عليه وآله من وصيه فقال له سلمان
يا رسول الله صلى الله عليه وآله من وصيك فقال يا سلمان من كان
وصي موسى فقال يوشع بن نون قال قال رسول الله صلى الله عليه
وآله ووصيي ووارثي ومن يقضي ديني وينجز موعدي علي بن ابي طالب
عليه السلام ومن ابن بريدة عن امير المؤمنين عليه السلام قال انطلقت انا والنبي
حتى اتينا الكعبة فقال لي رسول الله صلى الله عليه وآله اجلس فجلست
فصعد على منكبي فذهبت لأنهض به رأى مني ضعفا فنزل وجلس
لي نجد الله وقال اصعد على منكبي فصعدت على منكبه قال فنهض بي
قال فانتخيت لها فاني لو شئت لنلت افق السماء حتى صعدت على البيت
وعليه تمثال من صفر او نحاس فجعلت اراوله عن يمينه وشماله وبين يديه
ومن خلفه حتى اذا استمكنت منه قال لي رسول الله صلى الله عليه وآله
اقذف به فقذفت به فتكسر كما تتكسر القوارير ثم نزلت وانطلقت
انا ورسول الله صلى الله عليه وآله نسعى حتى توارينا بالبيوت خشية ان يلقانا
احد من الناس وعن معقل بن يسار ان النبي صلى الله عليه وآله قال لفاطمة
الا ترضين ان زوجتك اقدم امتي سلما واكثرهم علما واعظمهم حلما وعن ابن ابي ليلى

قال قال رسول الله صلى الله عليه وآله وسلم لقد يقوم ثلثة جيب النجار
مؤمن آل يس الذي قال يا قوم اتبعوا المرسلين وخربيل مؤمن آل فرعون
الذي قال اتقتلون رجلا ان يقول ربي الله وعلي بن ابي طالب عليه السلام وهو
افضلهم وعن ابن رسول الله صلى الله عليه وآله قال لعلي عليه السلام انت مني
وانا منك وعن عمر بن ميمون قال لعلي عليه السلام خرجت حاجا ليت شعري قال
له النبي صلى الله عليه وآله لا يبغضك رجل الا فجر به الله ابدا يحب الله
ورسوله ويحبه الله ورسوله فاستشرف لها من استشرف وقال
ابن علي قالوا هو في الرحل يطحن قال وما كان احدكم يطحن بحجاره وهو ارمد
لا يكاد ان يبصر قال فنفث في عينيه ثم هز الراية ثلثا فاعطاها اياها في الا
بسفية بنت حيي قال فبعث ابا بكر بسورة التوبة فبعث علي خلفه فاخذها
منه وقال لا يذهب بها الا رجل هو مني وانا منه وقال لبني عمه ايكم يواليني
في الدنيا والاخرة قال وعلي معهم جالس فابوا فقال علي انا اواليك في الدنيا
والاخرة قال فتركه ثم اقبل على رجل منهم فقال ايكم يواليني في الدنيا
والاخرة فابوا فقال علي عليه السلام انا اواليك في الدنيا والاخرة فقال انت
ولي في الدنيا والاخرة قال فكان علي اول من اسلم من الناس بعد خديجة
قال اخذ رسول الله صلى الله عليه وآله ثوبه فوضعه على علي وفاطمة والحسن
والحسين فقال انما يريد الله ليذهب عنكم الرجس اهل البيت ويطهركم
تطهيرا قال وشرى علي نفسه ولبس ثوب رسول الله صلى الله عليه وآله
ثم نام مكانه وكان المشركون يرمون بالحجارة قال وخرج النبي بالناس في
غزوة تبوك فقال له علي احرج معك قال لا فبكى علي عليه السلام فقال الا ترضى

ان تكون مني بمنزلة هرون من موسى الا انك لست نبي لا ينبغي
ان اذهب الا وانت خليفتي في المدينة قال وقال رسول الله صلى الله
عليه وآله انت ولي في كل مؤمن بعدي قال وسد ابواب المسجد غير باب
علي عليه السلام قال فيدخل المسجد جنبا وهو طريقه ليس طريق غيره وقال له
من كنت مولاه فعلي مولاه وعن النبي صلى الله عليه وآله مر فعا انه دعا
ابا بكر ببراءة الى اهل مكة فسار بها ثلث ليال ثم قال لعلي الحقه فخذها
وبلغها انت ففعل فلما قدم ابو بكر على النبي صلى الله عليه وآله بكى فقال
يا رسول الله احدث في شئ قال لا ولكن امرت ان لا يبلغها الا انا
او رجل مني ومنها اخطب خوارزم عن النبي صلى الله عليه وآله انه قال يا
لو ان عبدا عبد الله مثل ما قام نوح في قومه وكان له مثل احد ذهبا فانفقه
في سبيل الله تعالى ومد في عمره حتى حج الف عام على قدميه ثم قتل بين الصفا
والمروة مظلوما ثم لم يوالك لم يشم رائحة الجنة ولم يدخلها وقال رجل
لسلمان ما الذي جئت لعلي عليه السلام فقال سمعت رسول الله صلى الله عليه
وآله يقول من احب عليا فقد احبني ومن ابغض عليا فقد ابغضني وعن
انس قال قال رسول الله صلى الله عليه وآله لقد خلق الله من نور وجه علي
بن ابي طالب سبعين الف ملك يستغفرون له ولمحبيه الى يوم القيمة
وعن ابن عمر قال قال رسول الله صلى الله عليه وآله من احب عليا قبل الله
منه صلوته وصيامه وقيامه واستجاب دعاءه ألا ومن احب عليا اعطاه
بكل عرق في بدنه مدينة في الجنة ومن احب عليا وآل محمد امن من الصراط والميزان
والفزع الاكبر ألا ومن مات على حب آل محمد فانا كفيله بالجنة مع الانبياء ألا

ومن ابغض آل محمد حاء يوم القيمة مكتوبا بين عينيه آيس من رحمة الله
وعن عبد الله بن مسعود قال سمعت رسول الله صلى الله عليه وآله يقول
من زعم انه آمن بي وبما جئت به وهو يبغض عليا فهو كاذب ليس
بمؤمن وعن ابي برزة قال قال رسول الله صلى الله عليه وآله ونحن
جلوس وفات يوم والذي نفسي بيده لا يزول قدم عبد يوم القيمة حتى
يسئله تبارك وتعالى عن اربع عن عمره فيما افناه وعن جسده فيما ابلاه
وعن ماله مما اكتسبه وفيم انفقه وعن حبنا اهل البيت فقال الحر
فما اية حبكم من بعدكم فوضع يده على راس علي عليه السلام وهو على جانبه
فقال ان حبي من بعدي حب هذا وعن عبد الله بن عمر قال سمعت
رسول الله صلى الله عليه وآله وقد سئل باي لغة خاطبك ربك
ليلة المعراج فقال خاطبني بلغة علي بن ابي طالب عليه السلام فاظهرت ان قلت
يا رب انت خاطبتني بلغة علي فقال يا محمد انا شئ لا كالاشياء لا اقاس
بالناس ولا اوصف بالاشياء خلقتك من نوري وخلقت عليا
من نورك فاطلعت على سرائر قلبك فلم اجد احدا الى قلبك احب من
علي بن ابي طالب فخاطبتك بلسانه كيما يطمئن قلبك وعن ابن
عباس قال قال رسول الله صلى الله عليه وآله لواء الرزاق اقلام
والحبر مداد والجن حساب والانس كتاب ما احصوا فضائل علي بن
ابي طالب عليه السلام وبهذا الاسناد قال قال رسول الله صلى الله عليه وآله ان
الله جعل لاخي علي فضائل لا تحصى كثرة فمن ذكر فضيلة من فضائله مقرا
بها غفر الله له ما تقدم من ذنبه وما تاخر ومن كتب فضيلة من فضائله

لم تزل الملائكة تستغفر له ما بقي لتلك الكتابة رسم ومن استمع
فضيلة من فضائله غفر الله له وهي الذنوب التي اكتسبها بالاستماع
ومن نظر الى كتاب من فضائله غفر الله له الذنوب التي اكتسبها بالنظر
ثم قال النظر الى وجه علي بن ابي طالب عليه السلام عبادة وذكره عبادة فاقبل
الله تعالى ايمان عبد لا تولاية وابراءة من اعدائه وعن حكيم بن ابي
عن جده عن النبي صلى الله عليه وآله انه قال لمبارزة علي بن ابي طالب
لعمرو بن عبد ود يوم الخندق افضل من عمل امتي الى يوم القيمة وعن
عامر بن سعد بن ابي وقاص قال امر معوية بن ابي سفيان سعدا بالسب
ابي فقال ما منعك ان تسب ابا التراب فقال ثلث قالهن رسول الله
صلى الله عليه وآله فلن اسبه لان يكون لي واحدة منهن احب الي من
حمر النعم سمعت رسول الله صلى الله عليه وآله يقول لعلي عليه السلام
وقد خلفه على بعض مغازيه فقال له علي عليه السلام يا رسول الله اتخلفني
على النساء والصبيان فقال له رسول الله صلى الله عليه وآله اما ترضى
ان تكون مني بمنزلة هرون من موسى الا انه لا نبي بعدي وسمعته
يقول يوم خيبر لاعطين الراية رجلا يحب الله ورسوله ويحبه
الله ورسوله قال فتطاولنا فقال ادعوا لي عليا فاتاه وبه رمد فبصق
في عينيه ودفع الراية اليه ففتح الله عليه فلما نزلت هذه
الاية قل تعالوا ندع ابناءنا وابناءكم ونساءنا ونساءكم وانفسنا
وانفسكم دعا رسول الله صلى الله عليه وفاطمة والحسن والحسين فقال
اللهم هؤلاء اهلي وعن عامر واثلة قال كنت مع علي عليه السلام يوم

الثوب كذا ليت فسمعت عليا يقول لا حقيق عليكم بما لا يتطيع ورثكم
ولا يجيئكم تغيير ذلك قال انشدكم بالله ايها النفر هيا فيكم احد حدد
الله تعالى قبلي قالوا اللهم لا قال فانشدكم بالله هل فيكم احد له اخ مثل
اخي جعفر في الجنة مع الملئكة غيري قالوا اللهم لا قال فانشدكم بالله
هل فيكم احد له عم مثل عمي حمزة اسد الله واسد رسوله سيد الشهداء
غيري قالوا اللهم لا قال فانشدكم بالله هل فيكم احد له زوجة مثل
زوجتي فاطمة بنت محمد سيدة نساء العالمين غيري قالوا اللهم لا
قال فانشدكم بالله هل فيكم احد له سبطان مثل سبطي الحسن والحسين
سيدا شباب اهل الجنة غيري قالوا اللهم لا قال فانشدكم بالله
هل فيكم احد اخي رسول الله صلى الله عليه واله غيري حين آخى بين
اصحابه فجعل كل اثنين اخوين غيري قالوا اللهم لا قال فانشدكم بالله هل فيكم احد
له رسول الله صلى الله عليه واله حين كنت مولاه فقال اللهم وال
من والاه وعاد من عاداه وليبلغ الشاهد الغايب غيري قالوا اللهم
لا قال فانشدكم بالله هل فيكم احد قال له رسول الله صلى الله عليه واله
التي باحب خلقك اليك والي واشدهم حبا لك وجبا لي
سوى هذا الطير فاتاه فاكل معه غيري قالوا اللهم لا قال فانشدكم بالله
هل فيكم احد قال للشمس انك لفي طاعة الله وطاعة رسوله وطاعتي واجبة
ورسوله ويحبه الله ورسوله لما رجعي حتى يفتح الله عليه او ترجع
غيري منهن ما غيري قالوا اللهم لا قال فانشدكم بالله هل فيكم احد
قال له رسول الله صلى الله عليه واله لينبغي وليعة لتنهض او لاتعقرن

اليكم رجلا نفسه كنفسي وطاعته كطاعتي ومعصيته كمعصيتي فيضلكم
بالسيف غيري قالوا اللهم لا قال فانشدكم بالله هل فيكم احد قال له رسول
الله صلى الله عليه واله كذب من زعم انه يحبني ويبغض هذا غيري قالوا
اللهم لا قال فانشدكم بالله هل فيكم احد سلم عليه في ساعة واحدة ثلثة
الاف من الملئكة سلم جبرئيل وميكائيل واسرافيل حين جئت بالماء
الى رسول الله صلى الله عليه واله من القليب غيري قالوا اللهم لا
قال فانشدكم بالله هل فيكم احد نودي مرتين من السماء لا سيف الا ذوالفقار
ولا فتى الا علي غيري قالوا اللهم لا قال فانشدكم بالله هل فيكم احد
قال له جبرئيل يوم حنين هذه هي المواساة فقال رسول الله صلى الله
عليه واله انه مني وانا منه فقال جبرئيل وانا منكما غيري قالوا
اللهم لا قال فانشدكم بالله هل فيكم احد قال له رسول الله صلى الله عليه
واله تقاتل الناكثين والقاسطين والمارقين على لسان نبي
صلى الله عليه واله غيري قالوا اللهم لا قال فانشدكم بالله هل فيكم احد
قال له رسول الله صلى الله عليه واله اني قاتلت على تنزيل القرآن و
يقاتل على على تاويل القرآن غيري قالوا اللهم لا قال فانشدكم بالله
هل فيكم احد ردت عليه الشمس حتى صلى العصر في وقتها غيري قالوا اللهم
لا قال فانشدكم بالله هل فيكم احد امر رسول الله صلى الله عليه واله
ان ياخذ براءة من ابي بكر فقال له ابوبكر يا رسول الله صلى الله عليه
واله في شئ فقال له رسول الله صلى الله عليه واله انه لا يؤدي
عني الا انا او علي غيري قالوا اللهم لا قال فانشدكم بالله هل فيكم احد قال له

رسول الله صلى الله عليه وآله لا يحبك إلا مؤمن ولا يبغضك إلا منافق غيري قالوا اللهم لا قال فأنشدكم بالله هل فيكم أحد آخى رسول الله صلى الله عليه وآله بينه وبين نفسه غيري قالوا اللهم لا قال فأنشدكم بالله هل فيكم أحد سد رسول الله صلى الله عليه وآله أبوابكم وترك بابي غيري قالوا اللهم لا قال فأنشدكم بالله هل فيكم أحد قال له رسول الله صلى الله عليه وآله ما أنا سددت أبوابكم وفتحت بابه بل الله سد أبوابكم وفتح بابه غيري قالوا اللهم لا قال فأنشدكم بالله أتعلمون أنه لما كان يوم الطائف دون الناس فناجاه دوننا فقال ما انتجيته أنا بل الله انتجاه غيري فقالوا اللهم نعم قال فأنشدكم بالله هل تعلمون أن رسول الله صلى الله عليه وآله قال الحق مع علي وعلي مع الحق يدور الحق معه كيف ما دار قالوا اللهم نعم قال فأنشدكم بالله أتعلمون أن رسول الله صلى الله عليه وآله قال أنى تاركٌ فيكم الثقلين كتاب الله وعترتي إن تمسكتم بهما ولن يفترقا حتى يردا علي الحوض قالوا اللهم نعم قال فأنشدكم بالله هل فيكم أحد قال له رسول الله صلى الله عليه وآله نفسه واضطجع في مضجعه غيري قالوا اللهم لا قال فأنشدكم بالله هل فيكم أحد بارز عمرو بن عبد ود العامري حيث عجز عنه كل أبطال نزال غيري قالوا اللهم لا قال فأنشدكم بالله هل فيكم أحد نزل فيه آية التطهير حيث يقول الله إنما يريد الله ليذهب عنكم الرجس أهل البيت ويطهركم تطهيرا قالوا اللهم لا قال فأنشدكم بالله هل فيكم أحد قال له رسول الله صلى الله عليه وآله أنت سيد المؤمنين غيري قالوا اللهم لا قال فأنشدكم بالله هل فيكم أحد قال له رسول الله صلى الله عليه وآله أنت أخي وأنا أخوك في الدنيا والآخرة غيري قالوا اللهم لا وشفا ما رواه

أبو عمرو

ابو عمرو الزاهد عن ابن عباس قال لعلي عليه السلام اربع خصال ليست لأحد من الناس غيره هو أول عربي وعجمي صلى مع رسول الله صلى الله عليه وآله وهو الذي ثبت معه يوم حنين وهو الذي كان لواءه معه في كل زحف وهو الذي غسله وأدخله قبره صلى الله عليه وآله وعن النبي صلى الله عليه وآله قال مررت ليلة المعراج بقوم يُشرَّشرُ اشداقهم فقلت يا جبرئيل من هؤلاء قال هؤلاء الذين يقطعون الناس بالغيبة قال مررت بقوم قد ثقبوا ثقبا فقلت يا جبرئيل من هؤلاء قال هؤلاء الكفار قال ثم عدلنا عن ذلك الطريق فلما انتهينا الى السماء الرابعة رأيت عليا يصلي فقلت لجبرئيل يا جبرئيل هذا علي قد سبقنا قال لا ليس هذا علي عليه السلام فقلت فمن هو قال ان الملائكة المقربين والملائكة الكروبيين لما سمعت فضائل علي قد تاقت نفوسهم و محاسنه فباهت وسمعت قولك فيما انت فيه من منزلتك من موسى الا أنه لا نبي بعدك اشتاقت الى علي عليه السلام فخلق الله تعالى لها ملكا على صورة علي عليه السلام فاذا اشتاقت الى علي عليه السلام تأتي الى ذلك الملك فكانت قارات علينا عليه السلام وعن ابن عباس قال ان النبي صلى الله عليه وآله قال ذات يوم وهو شاك انا الفتى ابن الفتى اخو الفتى قال صلى الله عليه وآله فقولوا صلوا انا الفتى يعني فتى الهيجا بالاجماع اي سيدها وقوله ابن الفتى يعني ابراهيم الخليل عليه السلام من قوله سمعنا فتى يذكرهم قال له ابراهيم وقوله اخو الفتى يعني عليا عليه السلام وهو معنى قول جبرئيل عليه السلام في يوم بدر وقد عرج الى السماء بالفتى وهو يقول لا سيف الا ذو الفقار ولا فتى الا علي وعن ابن عباس قال رأيت بابا رثة وهو متعلق باستار الكعبة وهو يقول من عرفني فقد عرفني

ان الحق ... وان الحق ... والحق ...

ومن لم يعرفني فانا ابوذر لوصيتم حتى تكلوا كالاوتار وصليتم حتى تكونوا
كالحنايا ما نفعكم ذلك حتى تحبوا عليا عليكم ومنها ما نقل عن صاحب الفردوس
في كتابه عن معاذ عن النبي صلى الله عليه وآله قال حب علي بن ابي طالب
عليه السلام حسنة لا تضر معها سيئة وبغضه سيئة لا تنفع معها حسنة وعن
ابن مسعود قال حدثني محمد بن صاحبي من عبادة سنة ومن مات على
دخل الجنة وعن انس بن مالك قال كنت جالسا عند النبي صلى الله عليه وآله
اذ اقبل علي فقال النبي صلى الله عليه وآله انا وهذا حجة الله على خلقه
وعن النبي صلى الله عليه وآله لو اجتمع الناس على حب علي بن ابي طالب عليه السلام ٥٧
لم يخلق الله النار ومنها ما رواه ابو عبد الله الحافظ الشافعي باسناده عن
ابي برزة قال قال النبي صلى الله عليه وآله ان الله عهد الي في علي عهدا فقلت
يا رب بينه لي فقال اسمع فقلت سمعت فقال ان عليا راية الهدى وامام اوليائي
ونور من اطاعني وهو الكلمة التي الزمتها المتقين من اصبه احبني ومن
ابغضه ابغضني فبشره بذلك فجاء علي عليه السلام فبشره فقال يا رسول الله انا عبد الله
وفي قبضته فان يعذبني فبذنوبي وان يتم الذي وبشرتني به فالله
اولى بي فقال فقلت اللهم اجعل قلبه واجعل ربيعه الايمان فقال الله تعالى
قد فعلت به ذلك ثم انه رفعه الي انه سيخصه من البلايا بما لم يخص به احدا
من اصحابي فقلت يا رب امتي وصاحبي فقال ان هذا امر قد سبق انه مستلى
ومبتلى به ورواه صاحب كتاب حلية الاولياء عن انس بن ياسر قال قال
رسول الله صلى الله عليه وآله وصي من امني وصدقني ولايته ولاية جبرائيل
عليه السلام من تولاه فقد تولاني ومن تولاني فقد تولى الله تعالى ومن

ابن عباس قال قال رسول الله صلى الله عليه وآله يا علي من سبك فقد
سبني ومن سبني فقد سب الله ومن سب الله اكبه الله على منخريه في النار والاخبار
الواردة من طرق المخالفين اكثر من ان تحصر لكنا اقتصرنا في هذا المختصر على
هذا القدر واما المطاعن في الجماعة فقد نقل اتباعهم الجمهور منها اشياء
كثيرة حتى صنف الكلبي كتابا كلم في مثالب الصحابة ولم يذكر فيه منقصة واحدة
لاهل البيت عليهم السلام وقد ذكر غيره منهم اشياء كثيرة نحن نذكر شيئا يسيرا
منها ما رواه عن ابي بكر انه قال على المنبر ان النبي صلى الله عليه وآله كان يعتصم
بالوحي وان في شيطانا يعتريني فان استقمت اعينوني وان زغت قوموني
وكيف يجوز امامة من يستعين بالرعية على تقويمه مع
ان الرعية يحتاج اليه وقال اقيلوني فلست بخيركم وعلي فيكم فان كانت
امامته حقا كان اقالته منها معصية وان كانت باطلة لزم الطعن وقال
عركانت بيعة ابي بكر فلتة وقى الله المسلمين شرها فمن عاد الى مثلها فاقتلوه
ولو كانت امامته صحيحة لم يستحق قاتله القتل فيلزم تطرق الطعن الى عمر
وان كانت باطلة لزم الطعن عليهما معا وقال ابو بكر عند موته ليتني كنت
سألت رسول الله صلى الله عليه وآله هل للانصار في هذا الامر حق وهذا يدل
على انه كان في شك من امامته ولم يقطع صوابا وقال عند احتضاره ليت
امي لم تلدني يا ليتني كنت تبنة في لبنة مع انهم نقلوا عن النبي صلى الله
عليه وآله قال من مات على حب آل محمد مات شهيدا الا وبشر مقعده في الجنة والنار
قال ابو بكر ليتني كنت في غلالة بني ساعدة ضربت يدي على يد احد الرجلين
فكان هو الامير وكنت انا الوزير وهو يدل على انه لم يكن صالحا بل تمنى

نفسه الامامة وقال رسول الله صلى الله عليه وآله في مرضه الذي توفي فيه بعد
اخراجه عسكر المذلك نفذوا جيش اسامة لعن الله من تخلف جيش اسامة
وكانت الثلثة معه وسمع ابو بكر من ذلك وايضا لم يول النبي صلى الله عليه
وآله ابا بكر على البثة في وقته بل ولى عليهم عمرو بن العاص تارة واسامة
اخرى ولما نفذه بسورة براءة ردّه بعد ثلثة ايام بوحي من الله تعالى
وكيف يتقوّل العاقل امامة من لا يرتضيه النبي صلى الله عليه وآله بوحي
من الله لا اداء عشر ايات من براءة وقطع يسار سارق ولم يعلم ان القطع
لليد اليمنى واحراق النجاة الشيخين بالنار وقد نهى رسول الله صلى الله عليه
وآله عن التحريق بالنار وقال لا يعذب بالنار الا رب النار وخفي عليه
اكثر احكام الشريعة فلم يعرف حكم الكلالة وقال اقول فيها برائي
فان كان صوابا فمن الله وان كان خطاء فمني ومن الشيطان وقضى في
الجد بسبعين قضية وهو يدله على قصوره في العلم فاي نسبة لمن
قال سلوني قبل ان تفقدوني سلوني عن طرق السماء فانه اعلم بها من
طرق الارض سلوني عما دون العرش قال ابو البختري رايت عليا عليه السلام صعد
المنبر بالكوفة وعليه مدرعة كانت لرسول الله صلى الله عليه وآله متقلدا
بسيف رسول الله متعمما بعمامة رسول الله صلى الله عليه وآله وفي اصبعه خاتم
رسول الله صلى الله عليه وآله فقعد على المنبر وكشف عن بطنه وقال سلوني
من قبل ان تفقدوني فانا بين الجوانح مني علم جم هذا سفط العلم هذا لعاب
رسول الله صلى الله عليه وآله هذا ما وزقني رسول الله صلى الله عليه وآله
زقا فما زلت غيرا وحيا وعن الله فوالله لو ثنيت لي الوسادة فجلست عليها

لافتيت

لافتيت لاهل التوراة بتوراتهم ولاهل الانجيل بانجيلهم ولاهل الزبور
بزبورهم ولاهل القرآن بقرآنهم حتى ينطق الله التورية والانجيل و
الزبور والقرآن فيقول صدق علي قد افتاكم بما انزل الله تعالى فيه و
انتم تتلون الكتاب افلا تعقلون وعن البيهقي في كتابه باسناده عن رسول
الله صلى الله عليه وآله قال من اراد ان ينظر الى آدم في علمه والى نوح في تقواه
والى ابراهيم في خلقه والى موسى في هيبته والى عيسى في عبادته فلينظر الى علي
بن ابي طالب فاثبت له ما تفرق فيهم قال ابو عمر الزاهد قال ابو العباس
ثعلب لا نعلم احدا قال بعد نبيه سلوني عن شيء الى محمد الا علي عليه السلام فسأله
الاكابر ابو بكر وعمر واشباههما حتى انقطع السؤال ثم قال بعد هذا كله
يا كميل بن زياد ان ههنا لعلما جما لو وجدت له حملة واها ابو بكر حدوا الله
فلم يقتص من خالد بن الوليد ولا احد ممن قتل مالك بن نويرة وكان مسلما
وتزوج امرأته من ليلة قتله وضاجعها واشار اليه عمر بقتله فلم يقتله وخالف
امر الله تعالى في توريث بنت النبي صلى الله عليه وآله ومنعها فدكا وسمى
بخليفة رسول الله من غير ان يستخلفه ومنعها ما رواه عن عمر بن الخطاب
روى ابو نعيم الحافظ في كتابه حلية الاولياء انه لما احتضر قال يا ليتني كنت
كبشا فقومي سمنوني ما بدا لهم ثم جاءهم اجب فوجم اليهم فذبحني
فجعلوا نصفي شواء ونصفي قديدا فاكلوني فاكون عذرة ولا اكون بشرا وهل
هذا الا مساواة لقوله تع ويقول الكافر يا ليتني كنت ترابا وقال لابن عباس
عند احتضاره لعن الله ملائكة ما ذا لا ارى ذهبا وشيئا معدا فتدبت به من هول
المطلع وهذا مثل قوله تعالى ولعوان للذين ظلموا ما فيها ان الامر جميعا وان معه

لا تقدروا به من سوء العذاب يوم القيمة وبدا لهم من الله ما لم يكونوا يحتسبون
فليمنع النصف الباقي قول الرجلين عند احضارها وقول علي عليه السلام حتى
القاها حتى يبعث اشقاها فعقر الناقة محمد وعقبه وقواه عند قبر فزت
برب الكعبة وروى صاحب الصحاح الستة في الستة من مسند ابن عباس
ان رسول الله صلى الله عليه وآله قال في مرضه ائتوني بدواة وبياض
لاكتب لكم كتابا لا تضلون بعده فقال عمر ان الرجل ليهجر حسبنا كتاب
الله فكثر اللغط فقال رسول الله صلى الله عليه وآله اخرجوا عني لا ينبغي التنازع
لدي فقال ابن عباس الرزية كل الرزية ما حال بيننا وبين كتاب رسول الله
وقال عليه السلام رسول الله صلى الله عليه وآله والله ما مات محمد ولا يموت
حتى يقطع ايدي رجال وارجلهم فلما بايعه ابو بكر وتلا عليه انك ميت وانهم
ميتون وقوله افان مات او قتل قلب على عقبيه بعد الايمان ولا ضر الله شيئا
فاطمة عليها السلام ابا بكر فدك كتب لها كتابا ورد عليها فخرجت من عنده
فلقيها عمر فقال لها الكتاب فدعت علي بما فعله ابو بكر ابو بوا له به ومزقه
حتى الله تعالى لم يجد المغيرة بن شعبة وكان يعطي ازواج النبي صلى الله عليه وآله
من بيت المال اكثر مما ينبغي فكان يعطي عايشة وحفصة في كل سنة مائة
الف درهم وغير هم الله في المتعتين وكان قليل المعرفة بالاحكام وامر
برجم حامل فقال له علي عليه السلام ان كان لك عليها سبيل فلا سبيل لك على
ما في بطنها فاسكت وقال لولا علي لهلك عمر وامر برجم مجنونة فقال له
علي عليه السلام ان القلم رفع عن المجنون حتى يفيق فاسكت وقال لولا علي
لهلك عمر وقال في خطبة له من عاش في مراة جعلت في بيت المال فقالت

له امراة كيف تمنعنا ما اعطانا الله تعالى كتابه حين قال واتيتم احداهن
قنطارا فلا تاخذوا منه شيئا فقال كل الناس افقه من عمر حتى الخدرات
في الحجلات ولم يحد قدامة بن مظعون في الخمر لانه تاول عليه ليس على الذين
امنوا وعملوا الصالحات جناح فيما طعموا فقال علي عليه السلام ليس قدامة من
اهل هذه الاية واخره بجلده فلما ردد عليه قال له امير المؤمنين عليه السلام
حده ثمانين لان شارب الخمر اذا شربها سكر واذا سكر هذى واذا هذى
افترى فحد حد المفتري فاستدعيها فاجهضت خوفا فقال له القها
نديك مؤدبا فلا شئ عليك ثم سالها امير المؤمنين عليه السلام واوجب
الدية على عاقلته وتنازعا مرة اتاني فلم يعلم الحكم وفرع فيها الى
امير المؤمنين عليه السلام فاستحمد وعظمها فلم يرجعا فقال عليه السلام ايعد
بعشار فقالت المراتان لم ما تصنع يا امير المؤمنين فقال اقدره
بعشرين تاخذ كل واحدة نصفا فرضيت احديهما وقالت الاخرى لا
الله يا ابا الحسن ان كان لابد من ذلك فقد سمحت به لها فقال عليه السلام
الله اكبر هو ابنك دونها ولو كان ابنها لرقت عليه فاعترف بالحق
ان الحق مع صاحبتها ففرح عمر وعد الامير المؤمنين عليه السلام ولم يرجم
امراة ولدت لستة اشهر فقال له علي عليه السلام ان خاصمتك بكتاب الله
خصمتك ان الله تعالى يقول وحمله وفصاله ثلثون شهرا وقال والوالدات
يرضعن اولادهن حولين كاملين فالحولين كاملين لمن اراد ان يتم الرضاعة
وقضى في الحدبتان قضيتين وكان يفضل في الغنيمة والعطاء واوجب
الله تعالى التسوية وقال بالراي والحدس والظن وجعل الامر شورى بعده

وخالف فيه من تقدمه فانه لم يفوض الامر فيها الى اختيار الناس ولا اتفق
على امام بعده بل تاسف على سالم مولى حذيفة وقال لو كان حيا لم يختلجني
فيه شك وامر الستة نفر جميع فيمن يختار بين افضلهم و
الفاضل ومن حق الفاضل التقدم على المفضل ثم طعن في كل واحد
ممن اختاره للمشورة واظهر انه يكره ان يتقلد امر المسلمين
حيا وميتا ثم يقلد بان جعل الامامة في ستة نفر فقدم فيها
فاربعة ثم في ثلثة ثم في واحد فجعل الى عبد الرحمن بن عوف الخيار
بعدان وصفه بالضعف والقصور ثم قال ان اجتمع امر المؤمنين
وعثمان فالقول ما قاله وان صار ثلثة ثلثة فالقول للذين فيهم
عبد الرحمن بن عوف لعلمه ان عليا وعثمان لا يجتمعا على امر وان عبد
الرحمن لا يعدل بالامر عن اخيه وهو عثمان وابن عمه ثم امر بضرب اعناقهم
ان تاخروا عن البيعة ثلثة ايام مع انهم عند هم من اشرع المشرعة با
لجنة وامر بقتل من خالف الاربعة منهم وامر بقتل من خالف الثلثة الذين
فيهم عبد الرحمن وكل ذلك مخالف للدين وقال لعلي ان وليتها
وليس افاعلين لتركبنهم على المحجة البيضاء وفيها شارة الى قبوله
ولايته اياها وقال لعثمان ان وليتها لتركبون اذان الى مغيط على
رقاب المسلمين ولئن فعلت لتقتلن وفيها شارة الى امر بقتله
واما عثمان فانه تولى امور المسلمين من لا يصلح للولاية حتى غلب
بعضهم البعض ومن بعضهم الخيانة وقسم الولايات بين اقاربه
وعوتب على ذلك مرارا فلم يرجع واستعمل الوليد بن عقبة حتى ظهر منه شرب

الخمر

الخمر وصلى بالناس وهو سكران واستعمل سعيد بن العاص على الكوفة بعد
منه ما ادى الى ان اخرجه اهل الكوفة عنها وولى عبد الله بن ابي سرح
مصر حتى ظلم منها اهلها فكاتبه بان يستمر على ولايته سرا خلاف ما كتب اليه
جهرا وامر بقتل محمد بن ابي بكر وولى معاوية الشام فاحدث من الفسق
والفتن ما احدث وولى عبد الله بن عامر البصرة ففعل من المناكير ما فعل
وولى وابن امره والقى اليه مقاليد امور ودفع اليه خاتمه فحدث من ذلك
قتل عثمان وحدث من الفتن بين الامة ما حدث وكان يؤثر اهل بيته بالاموال
الكثيرة من بيت مال المسلمين حتى انه دفع الى الحارث بن الحكم مائتي الف
بناقة اربع مائة الف دينار ودفع الى مروان بالف الف دينار وكان ابن
مسعود يطعن عليه ويكفره ولما علم ضربه حتى مات وضرب عمارا حتى صار
فتق وقد قال فيه النبي صلى الله عليه وآله عمار جلدة بين عيني تقتله الفئة
الباغية لا انالهم الله شفاعتي يوم القيمة وكان عمار يطعن عليه بحضرة
رسول الله صلى الله عليه وآله الحكم بن ابي العاص عم عثمان عن المدينة وعمر
ابنه مروان فلم يزل طريدا هو وابنه في زمن النبي صلى الله عليه وآله وابي بكر
وعمر فلما ولي عثمان آواه ورده الى المدينة وجعل مروان كاتبه وصاحب تدبيره
مع ان الله تعالى قال لا تجد قوما يؤمنون بالله واليوم الآخر يوادون
من حاد الله ورسوله الآية ونفى اباذر الى الربذة وضربه مرارا وجيعا
مع ان النبي صلى الله عليه وآله قال في حقه ما اقلت الغبراء ولا اظلت الخضراء
على ذي لهجة اصدق من ابي ذر وقال ان الله تعالى اوحى الى اربعة
من اصحابي وامرني بحبهم فقيل له من هم يا رسول الله قال علي منهم

سيدهم وسلمان ومقداد وابوذر وضيع محمد وما الله نهض يقدم بعد الله
بن عمر حين قتل الهرمزان مولى امير المؤمنين عليه السلام بعد اسلامه وكان
امير المؤمنين عليه السلام يطلب عبيد الله اكامة الحد وعليه فطلق بجمعة
واراد ان يجعل حد الشرب في الوليد بن عقبة فتوفي امير المؤمنين عليه السلام
وقال لا يبطل حد الله تعالى وانا حاضر وزاد الاذان الثاني في يوم الجمعة
على بدعة وصار سنة الى الحال وخالف المسلمين كلهم حتى قتل وما بايعا
افعاله وقالوا لم يبايعه من بدر وهو ثبت يوم احد ولم تشهد بيعة الرضوان
والاخبار بذلك اكثر من ان تحصر وقد ذكر محمد الشهرستاني وهو احد
المتعصبين على الامامية ان منشاء الفتنة بعد شبهة ابليس الاختلافات
الواقعة في عهد النبي صلى الله عليه وآله فاول تنازع وقع في مرضه
رواه البخاري باسناده الى ابن عباس قال لما اشتد برسول الله صلى الله
عليه وآله مرضه الذي توفي فيه قال ايتوني بدوات وقرطاس لاكتب لكم كتابا لا
تضلوا بعدي فقال عمر ان النبي ليهجر حسبنا كتاب الله وكثر اللغط
فقال النبي صلى الله عليه وآله قوموا عني لا ينبغي عندي التنازع واللغو انتهى في مرضه
صلى الله عليه وآله قال جهز وا جيش اسامة لعن الله من تخلف عن جيش اسامة فقال
قوم يجب علينا امتثال امره واسامة قد برز عن المدينة وقال قوم انتظره
ولا نسع قلوبنا المفارقة الثالثة في مرضه قال عمر ان قال ان محمدا قد مات
قتلته بسيفي هذا وانما رفع الى السماء كما رفع عيسى بن مريم وقال ابو بكر من كان
يعبد محمدا فان محمدا قد مات ومن كان يعبد الله محمد فانه حي لا يموت الحديث
فانا امامة واعظم الخلاف بين الامة خلاف الامامة اذ ما سل سيف

في الاسلام على قاعدة دينية مثل ما سل على الامامة في كل زمان واختلف
المهاجرون والانصار فقالت الانصار منا امير ومنكم امير واتفقوا على ذلك فيهم
سعد بن عبادة للانصار فخاصمهم ابو بكر وعمر بان حضر اسقيفة بني ساعدة
ومدة تردده الى ابي بكر وبايعه فبايعه الناس ثم قال عمر انها كانت فلتة وقى
الله شرها فمن عاد الى مثلها فاقتلوه وامير المؤمنين مشغول بما امره
النبي صلى الله عليه وآله من دفنه وتجهيزه وملازمة قبره وتخلف هو وجماعة
من بني هاشم والزبير في منزل فاطمة والتوارث عن النبي صلى الله عليه وآله ورووها
ابو بكر بروايته عن النبي صلى الله عليه وآله نحن معاشر الانبياء لا نورث
ما تركناه صدقة التاوه هي في قتال مانعي الزكوة فقاتلهم ابو بكر واجتهد
عمر في ايام خلافته فرد السبايا والاموال اليهم واطلق المحبوسين التابع
في تنصيص ابي بكر على عمر بالخلافة من الناس من قال وليت علينا فظا غليظا
الناس في امر الشورى واتفقوا بعد الاختلاف على امامة عثمان ووقعت اختلافات
كثيرة منها وقعة الحكم بن امية الى المدينة بعد ان طرده رسول الله صلى الله
عليه وآله وكان يستطرد رسول الله صلى الله عليه وآله بعد ان تشفع الى
ابي بكر وعمر ايام خلافتهما فاجابا الى ذلك ونفاه عمر من مقامه باليمن الى
اربعين فرسخا وسماها نفيا باذر الى الردبة وتزوجه مروان بن الحكم
ابنته وله منها خمس عشر عاما فرقعته اليه وقد بلغت مائتي الف دينار ومنها
ابواه عبد الله بن سعيد بن ابي سرح بعد ان هدر النبي صلى الله عليه وآله
دمه وتوليته اياه مصرا وتوليته عبد الله بن عامر البصرة حتى احدث فيها
ما احدث وكان امراء جنوده معاوية بن ابي سفيان عامل الشام وسعيد بن عاص

عامل الكوفة وبعده عبد الله بن عامر والعلية بعثته على البصرة التاسع
في زمن امير المؤمنين عليه السلام بعد الاتفاق عليه ومضى البيعة له فاول الخروج
طلحة والزبير الى مكة ثم جاءا عايشة الى البصرة ثم نصب القتال معه وبويع في ذلك
بجرب الجمل وقع الخلاف بينه وبين معاوية وحرب صفين ومعاوية ثم
بين الحاسم بامر سر الشورى وكان الخلاف بينه وبين الشيعة الخارجين
بالنهروان وبالجملة بعان على جميع الخلق مع الحق والحق معه وظهر
في زمانه الخوارج منهم عبد الله بن الكواء اليشكري وشبث بن ربعي ومسعود بن فدكي التميمي
وزيد بن حصين الطائي وغيرهم وظهر في زمانه الفرقة كعبد الله بن
سبا ومن الفريقين ابتدات البدعة والضلالة وصدق فيهم قول النبي
صلى الله عليه وآله هلك فيك اثنان محب غال ومبغض قال فانظروا بعين
الانصاف الى كلام هذا الرجل هل خرج موجبا للفتنة عن المشايخ او
تعداهم **الفصل الثالث** في الادلة الدالة على امامة امير المؤمنين
عليه السلام بعد رسول الله صلى الله عليه وآله الادلة في ذلك كثيرة لا تحصى
لكن نذكر الهم منها ونتضمنه اربعة مناهج **المنهج الاول** في الادلة العقلية
وهي خمسة **الاول** ان الامام يجب ان يكون معصوما ومتى كان كذلك
كان الامام هو علي عليه السلام اما المقدمة الاولى فلان الامة
بالطبع لا يمكن ان يعيش بعضهم مع بعض الا مع التعاون في بقائهم الى ما كل وملبس ومسكن
لا يمكن ان يفعلها بنفسه لان كل واحد منهم محتاج الى معاونة غيره
فلما يحتاج اليه صاحبه حتى يتم نظام النوع ولما كان الاجتماع في مظنة
التغالب والتناوش فان كل واحد من الاشخاص قد يحتاج الى ما يزيد

غيره

غيره فتدعوه قوته الشهوية الى اخذه وقدرته عليه وظلمه فيه فيؤدي ذلك
الى وقوع الهرج والمرج وانتشار الفتن فلا بد من نصب امام معصوم يمنعهم
عن الظلم والتعدي ويمنعهم عن التغلب والقهر وينتصف للمظلوم من الظالم
ويوصل الحق الى مستحقه بحيث لا يجوز عليه الخطاء ولا السهو ولا المعصية
والا افتقر الى امام آخر فان العلة الحوجة الى نصب الامام هو جواز الخطأ
على الامة فلو جاز عليه الخطاء احتاج الى امام آخر فان كان معصوما كان
هو الامام والا تدرج التسلسل واما المقدمة الثانية فظاهرة فان عليا
وعثمان لم يكونوا معصومين اتفاقا فلو جعلنا كل واحد منهم معصوما فيكون
هو الامام **الثاني** ان الامام يجب ان يكون منصوصا عليه لما بيناه من
بطلان الاختيار ولانه ليس بعض المختارين لبعض الامة اولى من البعض
المختار للاخر ولا ذاك الى التنازع والتشاجر فيؤدي نصب الامام الى
اعظم انواع الفساد التي لاجل اعدام الاخف منها ولما اوجبنا نصبه وغير
على عليه السلام من امتهم لم يكن منصوصا عليه بالاجماع فتعين ان يكون
هو الامام **الثالث** يجب ان يكون الامام حافظا للشرع لانقطاع الوحي
بموت النبي صلى الله عليه وآله وقصور الكتاب والسنة عن تفاصيل
احكام الجزئيات الواقعة الى يوم القيمة فلا بد من امام منصوص
من الله تعالى معصوم من الخطاء والزلل لئلا يترك بعض الحكم
او يزيد فيها عمدا وسهوا وغير علي عليه السلام لم يكن كذلك بالاجماع
الرابع ان الله تعالى قادر على نصب امام معصوم والحاجة للعالم داعية
اليه ولا مفسدة فيه فيجب نصبه وغير علي عليه السلام لم يكن كذلك اجماعا

فتعين ان يكون الامام هو على عليه السلام اما القدرة فظاهرة واما الحاجة فظاهرة
ايضا لما بيناه من وقوع التنازع بين العلم واما انتفاء المفسدة فظاهر ايضا
لان المفسدة لازمة لعدوه واما وجوب نصبه فلانه عند ثبوت القدرة
والداعي وانتفاء القاطع يجب الفعل فاذا ان الامام يجب ان يكون
افضل من رعيته وعلى عليه السلام افضل من اهل زمانه على ما ياتي فيكون هو
الامام لقبح تقديم المفضول على الفاضل عقلا ونقلا قال الله تعالى افمن
يهدي الى الحق احق ان يتبع امن لا يهدي الا ان يهدى فما لكم كيف
تحكمون الوجه الثاني في الادلة الماضية من القرآن والبراهين الدالة
على امامة على عليه السلام من الكتاب العزيز اربعون برهانا الاول
قوله تعالى انما وليكم الله ورسوله والذين امنوا الذين يقيمون الصلوة
ويؤتون الزكوة وهم راكعون وقد اجمعوا على انها نزلت في حق علي
عليه السلام قال الثعلبي باسناده الى ابي ذر قال سمعت رسول الله صلى الله عليه
واله باذنين والا فصمتا ورايته بعينين والا فعميتا يقول علي عليه السلام
قايد البررة وقاتل الكفرة منصور من نصره مخذول من خذله وباسناده
قال انى صليت مع رسول الله صلى الله عليه واله يوما صلوة الظهر فسال
سائل في المسجد فلم يعط احد شيئا فرفع السائل يده الى السماء وقال اللهم
اشهد اني سالت في مسجد رسول الله صلى الله عليه واله فلم يعطني احد شيئا
وكان علي عليه السلام راكعا فاومى اليه بخنصره اليمنى وكان يتختم بها فاقبل
السائل حتى اخذ الخاتم من خنصره وذلك بعين النبي صلى الله عليه
واله فلما فرغ من صلوته رفع راسه الى السماء وقال اللهم ان موسى

سالك

سالك وقال رب اشرح لي صدري ويسر لي امري واحلل عقدة من لساني
يفقهوا قولي واجعل لي وزيرا من اهلي هرون اخي اشدد به ازري و
اشركه في امري كي نسبحك كثيرا ونذكرك كثيرا انك كنت بنا بصيرا وقلت
اللهم انا محمد نبيك وصفيك اللهم اشرح لي صدري ويسر لي امري
واجعل لي وزيرا من اهلي عليا اخي اشدد به ازري قال ابوذر فما استتم
كلامه حتى نزل عليه جبرئيل عليه السلام من الله تعالى فقال يا محمد اقرا قال وما
اقرا قال انما وليكم الله ورسوله والذين يقيمون الصلوة ويؤتون
الزكوة وهم راكعون ونقل الفقيه بن المغازلي الواسطي الشافعي عن
ابن عباس رضي الله عنهما ان هذه الاية نزلت في علي عليه السلام وانه هو
المتصرف وقد ثبت له الولاية في الامة بما اثبتها الله تعالى لنفسه ولرسوله
الوجه الثاني قوله تعالى يا ايها الرسول بلغ ما انزل اليك من ربك وان
لم تفعل فما بلغت رسالته والله يعصمك من الناس واتفقوا على ان
الله تعالى انزل هذه الاية في حق علي عليه السلام وروى ابو نعيم الحافظ في الحلية
باسناده عن عطية قال نزلت هذه الاية على رسول الله صلى الله عليه
واله في علي عليه السلام ومن تفسير الثعلبي قال ابو سعيد بلغ ما انزل اليك من ربك
من فضل علي عليه السلام فلما نزلت هذه الاية اخذ رسول الله صلى الله عليه واله
بيد علي عليه السلام وقال من كنت مولاه فهذا علي مولاه واللفظ صلى الله عليه واله
مولى ابي بكر وعمر وباقي الصحابة بالاجماع فيكون علي عليه السلام مولاهم فيكون

هو الامام ومن قبل الثعلبي قال الماوردي رسول الله صلى الله عليه وآله بغدير
خم نادى الناس فاجتمعوا فاخذ بيد علي عليه السلام فقال من كنت مولاه فعلي
مولاه فشاع ذلك وطار في البلاد وبلغ ذلك الحارث بن النعمان الفهري
فاتى رسول الله صلى الله عليه وآله على ناقته حتى اذا اطح فنزل عن ناقته
فاناخها وعقلها واتى النبي صلى الله عليه وآله وهو في ملاء من اصحابه فقال
يا محمد امرتنا عن الله تعالى ان نشهد ان لا اله الا الله وانك رسول الله
فقبلنا منك ولمرتنا ان نصلي خمسا فقبلنا منك ولمرتنا ان نزكي
اموالنا فقبلناه منك وامرتنا ان نصوم شهرا وامرتنا ان نحج البيت
فقبلناه منك ثم لم ترض بهذا حتى رفعت بضبعي ابن عمك وفضلته
علينا وقلت من كنت مولاه فهذا علي مولاه فهذا شيء منك ام من الله تعا
فقال النبي صلى الله عليه وآله والله الذي لا اله الا هو ان هذا من الله فولى الحارث
بن النعمان يريد راحلته وهو يقول اللهم ان كان ما يقول محمد حقا فامطر
علينا حجارة من السماء او ائتنا بعذاب اليم فما وصل اليها حتى رماها الله تعالى
بحجر فسقط على هامته وخرج من دبره فقتله فانزل الله تعالى سال سائل بعذاب
واقع للكافرين ليس له دافع من الله ذي المعارج وقد روى هذه الرواية
الثقاة من علماء الجمهور في تفسير قوله تعالى اليوم اكملت لكم
دينكم واتممت عليكم نعمتي ورضيت لكم الاسلام دينا روى ابو نعيم باسناده
الى ابي سعيد الخدري قال ان النبي صلى الله عليه وآله دعا الناس الى علي
غدير خم وامر بما تحت الشجرة من الشوك ان كسر فقام فدعا عليا فاخذ
بضبعيه فرفعها حتى نظر الناس الى بياض ابطي رسول الله صلى الله عليه
وآله

ثم لم يتفرقوا

ثم لم يفرقوا حتى نزلت هذه الآية اليوم اكملت لكم دينكم واتممت عليكم نعمتي
ورضيت لكم الاسلام دينا فقال رسول الله صلى الله عليه وآله الله اكبر على اكمال
الدين واتمام النعمة ورضاء الرب برسالتي وبالولاية لعلي عليه السلام من
بعدي ثم قال من كنت مولاه فعلي مولاه اللهم والي من والاه وعاد من عاداه
وانصر من نصره واخذل من خذله الرابع قوله تعالى والنجم اذا هوى
ما ضل صاحبكم وما غوى وما ينطق عن الهوى هو ما رواه الفقيه علي بن المغازلي
الشافعي باسناده عن ابن عباس قال كنت جالسا في فيئة من بني هاشم عند
النبي صلى الله عليه وآله اذ انقض كوكب فقال رسول الله صلى الله عليه وآله
من انقض هذا النجم في منزله فهو الوصي من بعدي فقام فتية من بني هاشم
فنظروا فاذا الكوكب قد انقض في منزل علي بن ابي طالب عليه السلام قالوا يا رسول
الله لقد غويت في حب علي بن ابي طالب عليه السلام فانزل الله تعالى والنجم اذا هوى
ما ضل صاحبكم وما غوى الى قوله تعالى انما يريد الله ليذهب
عنكم الرجس اهل البيت ويطهركم تطهيرا روى احمد بن حنبل في مسنده عن واثلة
بن الاسقع قال طلبت عليا عليه السلام في منزله فقالت فاطمة عليها السلام ذهب الى
رسول الله صلى الله عليه وآله قال فجاء فدخلا ودخلت معهما فاجلس
عليا عن يساره وفاطمة عن يمينه والحسن والحسين عليهما السلام بين يديه
ثم التفع بثوبه وقال انما يريد الله ليذهب عنكم الرجس اهل البيت ويطهركم
تطهيرا اللهم هؤلاء اهل بيتي اللهم هؤلاء احق وعن ام سلمة قالت
النبي صلى الله عليه وآله كان في بيتها فاتته فاطمة عليها السلام ببرمة فيها جزيرة فدخلت
بها عليه قال ادعي لي زوجك وابنيك قالت فجاء علي والحسن والحسين عليهم السلام

فدخلوا وجلسوا يأكلون من تلك الجزيرة وهو وهم على سنام لها على ثمان تحته كساء خيبري قالت وانا في الحجرة اصلي فانزل الله تعالى هذه الآية انما يريد الله ليذهب عنكم الرجس اهل البيت ويطهركم تطهيرا قالت فاخذ فضل الكساء وكساهم به ثم اخرج يده فالوى بها الى السماء فقال هؤلاء اهل بيتي وخاصتي اللهم فاذهب عنهم الرجس وطهرهم تطهيرا وكرر ذلك ثلاث قالت فادخلت راسي قلت وانا معكم يا رسول الله صلى قال انك الى خير انك من ازواج النبي وفي هذه الآية دلالة على عصمتهم مع التاكيد بافظة انما وباذهاب الا مع النفي والحصر في الخطاب بقوله اهل البيت والتكرير بقوله ويطهركم او التاكيد بقوله تطهيرا وغيرهم ليس بمعصوم فيكون الامامة في حقهم باطلة ولانه اذا عاد في عدة من اقوال الله كقوله والله احق ان يرضوه ابن ابي قحافة وانت ليعلم ان محلي منها محل القطب من الرحى وقد ثبت ان الرجس منه فيكون سلفا فيكون هو الامام الوجه الثاني قوله تعالى في بيوت اذن الله ان ترفع الآية قال الثعلبي باسناده عن انس بن مالك وبريدة قالا قرا رسول الله صلى الله عليه وآله هذه الآية فقام رجل وقال اية بيوت هذه يا رسول الله فقال بيوت الانبياء فقام اليه ابو بكر وقال يا رسول الله هذا البيت منها يعني بيت فاطمة وعلي قال نعم من افاضلها وسيد فيها الرجل بما يذكر على افضليتهم فيكون عليا هو الامام والا لزم تقديم المفضول على الفاضل الوجه الثالث قوله تعالى قل لا اسئلكم عليه اجرا الا المودة في القربى روى احمد بن حنبل في مسنده عن ابن عباس قال لما نزلت قل لا اسئلكم عليه اجرا الا المودة في القربى قالوا يا رسول الله صلى الله عليه وآله من قرابتك الذين وجبت

مودتهم

مودتهم قال علي وفاطمة وابناهما عليهم السلام وكذا في تفسير الثعلبي ومخوه في الصحيحين وغيرهما من الصحابة الثلثة لا يجب مودتهم فيكون علي عليه السلام افضل فيكون هو الامام ولان مخالفته بنا في المودة واشتغالا وامره يكون مودة فيكون واجب الطاعة وهو معنى الامامة الوجه الرابع قوله تعالى ومن الناس من يشري نفسه ابتغاء مرضات الله قال الثعلبي ان رسول الله صلى الله عليه وآله لما اراد الهجرة خلف عليا عليه السلام لقضاء ديونه ورد الودايع التي كانت عنده وامره ليلة يخرج الى الغار وقد كان اعلم المشركون بالذهاب بنام على فراشه فقال يا علي اتشح ببردي الحضرمي الاخضر ونم على فراشي فانه لا يخلص اليك منهم مكروه وانشاء الله تعالى ففعل ذلك فاوحى الله تعالى الى جبرئيل وميكائيل اني قد اخيت بينكما وجعلت عمر احدكما اطول من عمر الاخر فايكما يؤثر صاحبه بالحياة فاختار كلاهما الحياة فاوحى الله عز وجل اليهما الا كنتما مثل علي بن ابي طالب عليه السلام اخيت بينه وبين محمد بات على فراشه يفديه بنفسه ويؤثره بالحياة اهبطا الى الارض فاحفظاه من عدوه فنزلا فكان جبرئيل عند راسه وميكائيل عند رجليه فقال جبرئيل بخ بخ لك من مثلك يا ابن ابي طالب الله يباهي بك الملائكة فانزل الله على رسوله وهو سائر الى المدينة في شان امير المؤمنين ومن الناس من يشري نفسه ابتغاء مرضات الله وقال ابن عباس انما نزلت هذه الآية في علي بن ابي طالب عليه السلام لما هرب النبي صلى الله عليه وآله من المشركين الى الغار وهذه فضيلة لم تحصل لغيره تدل على افضليته على جميع الصحابة فيكون هو الامام الوجه الخامس قوله تعالى فمن حاجك فيه من بعد ما جاءك من العلم فقل تعالوا ندع ابنائنا وابناءكم ونسائنا ونساءكم وانفسنا وانفسكم

ثم ننتهي فنجعل لعنة الله على الكاذبين نقل البرهمن كافة ان ابناء الشام
اولى الحسن والحسين ونساءنا الى فاطمة وانفسنا الى نفسه ابو طالب عليهم السلام
وهذه الاية ادل دليل على ثبوت الامامة لعلي عليه السلام لانه تعالى قد جعله نفس
رسول الله والاتحاد محال فيبقى المراد المساوي وله الولاية العامة فكذا المشبه
وايضا الوكان غيره هو فاما مساويا لهم وافضل منهم فاستحالة التالي ظاهرة
باخذهم معه لان في موضع الحاجة واذا امكن فواحد افضل تعين للامامة فيهم
وهل يخفى دلالة هذه الاية على المطلوب لا على من اسحقه الشيطان عليه
واخذ بمسامع قلبه وختم له بجب الدنيا التي عاينا الهاوية ومنعه اهل الصدق
من حقهم البرهان الحادي قوله تعالى فتلقى ادم من ربه كلمات فتاب عليه
روى الفقيه عن ابن المغازلي الشافعي باسناده عن ابن عباس قال
سئل النبي صلى الله عليه واله عن الكلمات التي تلقاها ادم من ربه فتاب عليه قال
سئله بحق محمد وعلي وفاطمة والحسن والحسين عليهم السلام الا تبت علي فتاب
عليه وهذه فضيلة لم يلحقه احد من الصحابة بحيها فيكون هو الامام لمساواته
ابنى صلى الله عليه واله في التوسل به الى الله تعالى البرهان الثاني عشر قوله تعالى
اني جاعلك للناس اماما قال عهدي الظالمين روى
الفقيه ابن المغازلي الشافعي عن عبد الله بن مسعود قال قال رسول الله
صلى الله عليه واله انتم امتي الذي وعدني ربي والذي علم ما يجعل احدنا بالصنم قط فاتخذني
نبيا واتخذه عليا وصيا وهذا نص في الباب البرهان الثاني عشر قوله تعالى
ان الذين امنوا وعملوا الصالحات سيجعل لهم الرحمن ودا روى الحافظ
ابو نعيم باسناده عالي ابن عباس قال نزلت في علي عليه السلام قال الا ترى محبته

في قلوب

في قلوب المؤمنين ومن تفسير الثعلبي عن البراء بن عازب قال قال رسول الله
صلى الله عليه واله لعلي بن ابي طالب يا علي قل اللهم اجعل لي عندك عهدا
واجعل لي في قلوب المؤمنين محبة فانزل الله تعالى ان الذين امنوا و
عملوا الصالحات سيجعل لهم الرحمن ودا ولم يثبت لغيره من الصحابة ذلك
فيكون افضل منهم فيكون هو الامام البرهان الثالث عشر قوله تعالى انما انت
منذر ولكل قوم هاد من كتاب الفردوس عن ابن عباس قال قال
رسول الله صلى الله عليه واله انا المنذر وعلي الهادي وبك يا علي
يهتدي المهتدون ويخرجوه ابو نعيم وهو صريح في ثبوت الولاية و
الامامة البرهان الرابع عشر قوله تعالى وقفوهم انهم مسؤلون من طريق
الحافظ ابو نعيم عن الشعبي عن ابن عباس قال في قوله تعالى وقفوهم انهم
مسؤلون قال عن ولاية علي بن ابي طالب وكذا في كتاب الفردوس عن
ابي سعيد الخدري عن النبي صلى الله عليه واله واذا سئلوا عن الولاية
وجب ان يكون ثابتة له ولم يثبت لغيره من الصحابة ذلك فيكون افضل
منهم فيكون هو الامام البرهان الخامس عشر قوله تعالى لتعرفنهم في لحن القول روى
ابو نعيم الحافظ باسناده عن ابي سعيد الخدري في قوله تعالى لتعرفنهم
في لحن القول قال ببغضهم عليا عليه السلام ولم يثبت لغيره من الصحابة ذلك
فيكون افضل منهم فيكون هو الامام البرهان السادس عشر قوله تعالى والسابقون
السابقون اولئك المقربون في جنات النعيم روى ابو نعيم عن ابن عباس
قال في هذه الاية سابق هذه الامة علي بن ابي طالب عليه السلام وروى الفقيه ابن
المغازلي الشافعي عن مجاهد عن ابن عباس في قوله تعالى والسابقون السابقون

قال سبق يوشع بن نون الى موسى وسبق شمعون الى عيسى وسبق علي عليه السلام
الى محمد صلى الله عليه وآله وهذه الفضيلة لم يثبت لغيره من الصحابة فيكون افضل
فيكون هو الامام الرابع الفصل الثالث قوله تعالى الذين امنوا وهاجروا وجاهدوا
في سبيل الله باموالهم وانفسهم اولئك اعظم درجة عند الله وعد زين بن
معاوية في الجمع بين الصحاح الستة انها نزلت في علي عليه السلام لما افتخر طلحة بن
شيبة والعباس وهذه فضيلة لم تحصل لغيره من الصحابة فيكون افضل فيكون
هو الامام الرابع الفصل الرابع قوله تعالى يا ايها الذين امنوا اذا ناجيتم الرسول
الآية من طريق الحافظ ابو نعيم عن ابن عباس قال ان الله تعالى اراد ان يعلم
الله قبل الصدقة ويجعلها ان يتصدق نجوا قبل كلامه ويتصدق علي عليه السلام فعلم
ذلك احد من المسلمين فيما روى من تفسير الثعلبي قال ابن عباس لعلي عليه السلام انه
لم كانت لك واحدة منهن كانت احب الي من حمر النعم تزويجه بفاطمة عليها السلام
واعطاءه الراية يوم خيبر وآية النجوى وروى زيد بن معاوية في الجمع بين
الصحاح الستة عن علي عليه السلام ما عمل بهذه الآية غيري وانا خفف الله تعالى
عن هذه الامة وهذه تدل على افضليته عليه السلام فيكون احق بالامامة الفصل
الثالث عشر قوله تعالى واسئل من ارسلنا قبلك من رسلنا قال ابن عبد البر
واخرج ابو نعيم ايضا قال ان النبي صلى الله عليه وآله ليلة اسري به جمع الله تعالى
بينه وبين الانبياء ثم قال لهم سلوه يا محمد على ماذا بعثتم فقالوا بعثنا على
شهادة ان لا اله الا الله وعلى الاقرار بنبوتك والولاية لعلي بن ابي طالب عليه السلام وهذا صريح في امامته عليه السلام الفصل الرابع عشر قوله تعالى واذن
واعية في تفسير الثعلبي قال قال رسول الله صلى الله عليه وآله سألت الله ان يجعلها

ان يجعلها اذنك يا علي فما سمعت شيئا فنسيته قال قال رسول الله صلى الله عليه وآله
يا علي ان الله تعالى امرني ان ادنيك واعلمك لتعي وانزلت علي هذه الآية وتعيها
اذن واعية فلذلك اذن واعية للعلم وهذه الفضيلة لم تحصل لغيره فيكون هو الامام
الرابع الفصل الخامس عشر سورة هل اتى في تفسير الثعلبي من طرق مختلفة قال رضي
الحسن والحسين عليهما السلام فعادهما رسول الله صلى الله عليه وآله وعامة
العرب فقالوا يا ابا الحسن لو نذرت من ولدك فشفاه صوم ثلثة ايام وكذا
نذرت امهما فاطمة سيدة نساء العالمين وجاريتهم فضة فبرا وليس عندال
محمد قليل ولا كثير فاستقرض علي عليه السلام ثلثة اصوع من شعير فقامت فاطمة عليها السلام
الى صاع فطحنته واختبزت منه خمسة اقراص لكل واحد منهم قرصا وصلى علي عليه السلام
مع النبي صلى الله عليه وآله المغرب ثم اتى المنزل فوضع الطعام بين يديه اذا
اتاهم مسكين فوقف بالباب فقال السلام عليكم اهل بيت محمد مسكين
من مساكين المسلمين اطعموني اطعمكم الله من موائد الجنة فسمعه علي عليه السلام
فامر باعطائه فاعطوه الطعام ومكثوا يومهم وليلتهم لم يذوقوا شيئا الا
الماء القراح فلما كان يوم الثاني قامت فاطمة عليها السلام فاختبزت صاعا وصلى
علي عليه السلام مع النبي صلى الله عليه وآله فاتى المنزل فوضع الطعام بين يديه
فاذا هم يتيم فوقف الباب وقال السلام عليكم يا اهل بيت محمد يتيم من اولاد
المهاجرين واستشهد والده يوم العقبة اطعموني اطعمكم الله من موائد
الجنة فسمعه علي عليه السلام فامر باعطائه فاعطوه الطعام ومكثوا يومهم وليلتهم
ولم يذوقوا شيئا الا الماء القراح فلما كان يوم الثالث قامت فاطمة الزهراء
عليها السلام الى الصاع الثالث فطحنته واختبزته وصلى علي عليه السلام مع النبي صلى الله

عليه وآله المغرب وأتى المنزل فوضع الطعام بين يديه إذ أتاهم أسير
فوقف بالباب فقال السلام عليكم يا أهل بيت محمد تأسروننا وتشدوننا
ولا تطعموننا فإني أسير محمد أطعمكم الله من موائد الجنة فسمعه علي عليه السلام أطعموني
فأمرهم بإعطائه فأعطوه الطعام ومكثوا ثلاثة أيام ولياليها لم يذوقوا شيئاً
إلا الماء القراح فلما كان يوم الرابع وقد وفوا نذرهم أخذ علي عليه السلام
الحسن باليد اليمنى والحسين باليد اليسرى وأقبل على رسول الله صلى الله
79 عليه وآله وهم يرتعشون كالفراخ من شدة الجوع فلما أبصرهم النبي صلى الله
عليه وآله قال يا أبا الحسن ما أشد ما يسوؤني ما أرى بكم انطلق بنا إلى ابنتي فاطمة
فانطلقوا إليها وهي في محرابها قد لصق ظهرها ببطنها من شدة الجوع
وغارت عيناها فلما رآها النبي صلى الله عليه وآله قال واغوثاه بالله
أهل بيت محمد يموتون جوعاً فهبط جبرئيل عليه السلام على محمد صلى الله عليه وآله
فقال يا محمد خذ ما هنّاك الله تعالى في أهل بيتك قال وما آخذ
يا جبرئيل قال فأقرأه هل أتى على الإنسان حين من الدهر [illegible] وهي
تدل على فضيلة لم يسبقهم بها أحد ولا يلحقهم أحد فيكون أفضل من
غيره فيكون هو الإمام البرهان الثاني والعشرون قوله تعالى والذي جاء
بالصدق وصدق به من طريق أبي نعيم عن مجاهد في قوله تعالى والذي
جاء بالصدق محمد وصدق به علي بن أبي طالب عليه السلام ومن طريق الفقيه
المغازلي الشافعي عن مجاهد في قوله تعالى والذي جاء بالصدق
وصدق به قال جاء به محمد صلى الله عليه وآله وصدق به علي عليه السلام وهذه
فضيلة اختص بها فيكون هو الإمام البرهان الثالث والعشرون هو الذي

أيدك

أيدك بنصره وبالمؤمنين من طريق أبي نعيم عن أبي هريرة قال قال
رسول الله صلى الله عليه وآله مكتوب على العرش لا إله إلا الله وحده لا شريك
له محمد عبدي ورسولي أيدته بعلي بن أبي طالب عليه السلام وذلك قوله تعالى في
كتابه هو الذي أيدك بنصره وبالمؤمنين يعني علي بن أبي طالب عليه السلام فهذه
من أعظم الفضائل التي لم تحصل لغيره فيكون هو الإمام البرهان الرابع والعشرون
قوله تعالى يا أيها النبي حسبك الله ومن اتبعك من المؤمنين من طريق
أبي نعيم قال نزلت في علي بن أبي طالب عليه السلام وهذه فضيلة لم تحصل لغيره لأحد من الصحابة
غيره فيكون هو الإمام البرهان الخامس والعشرون قوله تعالى فسوف يأتي الله
بقوم يحبهم ويحبونه قال الثعلبي إنها نزلت في علي بن أبي طالب عليه السلام و
هذا يدل على أنه أفضل فيكون هو الإمام عليه السلام البرهان السادس والعشرون
قوله تعالى والذين آمنوا بالله ورسله أولئك هم الصديقون روى
أحمد بن حنبل بإسناده إلى ابن أبي ليلى عن أبيه قال قال رسول الله صلى الله
عليه وآله الصديقون ثلاثة حبيب بن موسى النجار مؤمن آل يس صلى الله
عليه وآله الذي قال يا قوم اتبعوا المرسلين وحزبيل مؤمن آل فرعون
الذي قال أتقتلون رجلاً أن يقول ربي الله وعلي بن أبي طالب عليه السلام
الثالث وهو أفضلهم ونحوه رواه الفقيه ابن المغازلي الشافعي
وصاحب كتاب الفردوس وهذه فضيلة تدل على إمامته البرهان السابع
والعشرون قوله تعالى الذين ينفقون أموالهم بالليل والنهار سراً و
علانية من طريق أبي نعيم الحافظ بإسناده إلى ابن عباس قال نزلت في علي
بن أبي طالب عليه السلام كان معه أربعة دراهم فأنفق بالليل درهماً وبالنهار درهماً

وفي السيرة لها وفي الفائق نحوها وكذا رواه الثعلبي في تفسيره ولم يجعل
لغير علي عليه السلام ذلك فيكون افضل فيكون هو الامام البرهان الثاني والعشرون
ما رواه احمد بن حنبل عن ابن عباس قال لما نزلت في القرآن يا ايها الذين
امنوا الآية على اسمها لحامير هامة شريفها وسيدها ولقد عاتب
الله اصحاب محمد في القرآن وما ذكر عليا الا بخير فهذا يدل
على انه افضل فيكون هو الامام البرهان الثالث والعشرون قوله تعالى
ان الله وملائكته يصلون على النبي يا ايها الذين امنوا صلوا
عليه وسلموا تسليما من صحيح البخاري عن كعب بن عجرة قال سألنا
رسول الله صلى الله عليه وآله فقلنا يا رسول الله صلى الله عليك
الرحيم فما الصلوة عليكم اهل البيت فان الله قد علمنا كيف نسلم قال
قولوا اللهم صل على محمد وآل محمد كما صليت على ابراهيم وآل ابراهيم
انك حميد مجيد ومن صحيح مسلم قلنا يا رسول الله اما السلام
عليك عرفناه فكيف الصلوة عليك فقال قولوا اللهم صل على
محمد وآل محمد كما صليت على ابراهيم وآل ابراهيم انك حميد مجيد
ولا شك فان عليا افضل آل محمد فيكون هو بالامامة البرهان الرابع والعشرون
قوله تعالى مرج البحرين يلتقيان بينهما برزخ لا يبغيان من تفسير الثعلبي
بطريق ابو نعيم عن ابن عباس في قوله تعالى مرج البحرين يلتقيان قال
علي وفاطمة بينهما برزخ لا يبغيان النبي صلى الله عليه وآله يخرج منهما
اللؤلؤ والمرجان الحسن والحسين عليهما السلام ولم يحصل لغيرهم هذه
الفضيلة فيكون هو الامام البرهان الخامس والعشرون قوله تعالى

ومن عنده

ومن عنده علم الكتاب من طريق الحافظ ابو نعيم عن ابن الحنفية قال
هو علي بن ابي طالب وفي تفسير الثعلبي عن عبد الله بن سلام قلت من
هذا الذي عنده علم الكتاب قال انما ذلك علي بن ابي طالب عليه السلام وهذا
يدل على انه افضل فيكون هو الامام البرهان السادس والعشرون قوله تعالى
لا يخزى الله النبي والذين امنوا معه اي يكون يوم القيمة سرور النبي
صلى الله عليه وآله وفي ابو نعيم مرفوعا الى ابن عباس قال اول من
يكسى الحلل الجنة ابراهيم خليل الرحمن الخلة من الله تعالى ومحمد
صلى الله عليه وآله لانه صفوة الله تعالى ثم علي بين غرفتين الى الجنان
ثم قرأ ابن عباس يوم لا يخزى الله النبي والذين امنوا معه قال علي
وآله وهذا يدل على انه افضل من غيره فيكون هو الامام البرهان السابع والعشرون
قوله تعالى ان الذين امنوا وعملوا الصالحات اولئك هم خير البرية
روى الحافظ ابو نعيم باسناده الى ابن عباس قال لما نزلت هذه
الآية قال رسول الله صلى الله عليه وآله لعلي عليه السلام هم انت وشيعتك
الفائزون تأتي انت وشيعتك يوم القيمة راضيين مرضيين و
يأتي عدوك غضابا مقمحين خائبين واذا كان خير البرية وجب ان
يكون هو الامام البرهان الثامن والعشرون قوله تعالى وهو الذي خلق من الماء
بشرا فجعله نسبا وصهرا في تفسير الثعلبي عن ابن عباس قال نزلت
في انبوة علي بن ابي طالب عليه السلام اذ زوج فاطمة عليا وهو الذي
خلق من الماء بشرا فجعله نسبا وصهرا وكان ربك قديرا ولم يثبت
لغيره ذلك فكان افضل فكان هو الامام البرهان التاسع والعشرون قوله تعالى

يا ايها الذين امنوا اتقوا الله وكونوا مع الصادقين او جبانه تقال علينا
الكون مع المعلوم منهم الصدق وليس الا المعصوم لتجويز الكذب في
غيره فيكون هو عليا اذ لا معصوم من الاربعة سواه في حديث ابي نعيم
عن ابن عباس انها نزلت في علي عليه السلام البرهان التاسع والثلثون قوله تعالى
واد كعوا مع الراكعين من طريق ابي نعيم عن ابن عباس انها نزلت في
رسول الله صلى الله عليه وآله وعلي عليه السلام خاصة وهما اول من صلى
وركع وهو يدل على افضليته فيدل على امامته البرهان الاربعون والمئتين
قوله تعالى واجعل لي وزيرا من اهلي من طريق ابي نعيم عن ابن عباس
قال اخذ النبي صلى الله عليه وآله بيد علي وبيد وانا بمكة وصلى اربع ركعات ثم رفع
يده الى السماء فقال اللهم ان موسى بن عمران سالك وانا محمد نبيك
اسالك ان تشرح لي صدري وتحلل عقدة من لساني يفقهوا قولي
واجعل لي وزيرا من اهلي علي بن ابي طالب اخي اشدد به ازري واشركه
في امري قال ابن عباس فسمعت منادي ينادي يا احمد قد اوتيت ما
سالت وهذا فتى في هذا الباب البرهان الحادي والاربعون والمئتين قوله تعالى انما
علي ولي متقابلين من مسند احمد بن حنبل باسناده الى زيد بن ابي
اوفى قال دخلت على رسول الله صلى الله عليه وآله في مسجده وذكر اعلي
قصة مواخاة رسول الله صلى الله عليه وآله بين اصحابه فقال علي عليه السلام
لقد ذهبت دموعي وانقطع ظهري حين فعلت باصحابك ما فعلت
غيري فان كان هذا من سخطك فلك العتبى والكرامة فقال رسول
الله صلى الله عليه وآله والذي بعثني بالحق نبيا ما اخرتك الا لنفسي

فانت مني

فانت مني بمنزلة هرون من موسى الا انه لا نبي بعدي وانت اخي في
وارثي وانت معي في قصري في الجنة ومع ابنتي فاطمة وانت اخي ورفيقي
ثم تلا رسول الله صلى الله عليه وآله لخوانا على سرر متقابلين اي
المتحابين في الله ينظر بعضهم بعضا والمواخاة يستدعي المناسبة
والمشاكلة فلما اختص علي عليه السلام بمواخاة رسول الله صلى الله عليه وآله
كان هو الامام البرهان التاسع والثلثون قوله تعالى واذ اخذ
ربك من بني ادم من ظهورهم ذريتهم الاية من كتاب الفردوس
لابن شيرويه بن فمر الحديفة بن اليماني قال قال رسول الله صلى الله
عليه وآله لو يعلم الناس متى سمي علي امير المؤمنين ما انكروا افضله
سمي امير المؤمنين وادم بين الروح والجسد قال الله تعالى واذ اخذ
ربك من بني آدم من ظهورهم ذريتهم واشهدهم على انفسهم الست
بربكم قالوا بلى فقال تبارك وتعالى انا ربكم ومحمد نبيكم وعلي امركم
وهو مدرج في الباب البرهان الاربعون قوله تعالى فان الله هو
مولاه وجبريل وصالح المؤمنين والملائكة بعد ذلك ظهير اجمع
المفسرون على ان صالح المؤمنين هو علي بن ابي طالب عليه السلام وروى ابو نعيم
باسناده الى اسماء بنت عميس قالت سمعت رسول الله صلى الله عليه وآله
يقرا هذه الاية وان تظاهرا عليه فان الله هو مولاه وجبريل وصالح المؤمنين
وقال صالح المؤمنين علي بن ابي طالب عليه السلام واختصه بذلك يدل على
افضليته فيكون هو الامام والايات المذكورة في هذا الفصل كثيرة اقتصرنا
على ما ذكرنا للاختصار المنهج الثالث في الادلة المستندة الى السنة

المنقلة عن النبي صلى الله عليه وآله وهي اثنا عشر الاول ما نقله الناس كافة
انه لما نزل قوله تعالى وانذر عشيرتك الاقربين جمع رسول الله صلى الله
عليه وآله بني عبد المطلب فحذا ابو طالب فحم اربعون رجلا وامر ان يصنع
لهم فخذ شاة مع مقدار البر وعجن لهم صاعا من اللبن وكان الرجل
منهم ياكل الجذعة فشبعوا ويشرب القربة من الشراب فذلك
المقام فاكلت الجماعة كلها من ذلك اليسير حتى شبعوا وكم يتبين ما
اكلوه فبدرهم بذلك وتبين لهم آية بنوته ثم قال يا بني عبد المطلب
ان الله بعثني بالحق الى الخلق كافة وبعثني اليكم خاصة فقال والله
عشيرتك الاقربين وانا ادعوكم الى كلمتين خفيفتين على اللسان
ثقيلتين في الميزان تملكون بهما العرب والعجم وينقاد لكم بهما الامم
وتدخلون بهما الجنة وتنجون بهما من النار شهادة ان لا اله الا الله
وانى رسول الله فمن يجيبني الى هذا الامر ويوازرني على القيام به
يكن اخي ووصيي وعذيري ووارثي وخليفتي من بعدي فلم يجب
احد منهم فقال اميرالمؤمنين عليه السلام انا يا رسول الله يوازرك
في هذا الامر فقال اجلس ثم اعاد القول على القوم ثانية فاصغوا او
على ما تكلم قمت فقلت مثل مقالتي الاولى فقال اجلس ثم اعاد القول
على القوم ثالثة فلم ينطق احد منهم بحرف فقمت وقلت انا اوازرك
يا رسول الله على هذا الامر فقال اجلس فانت اخي ووصيي وعذيري
ووارثي وخليفتي من بعدي فنهض القوم وهم يقولون لابي طالب
لهنيئا لك اليوم ان دخلت في دين ابن اخيك فقد جعل ابنك

اميرا عليك الثاني الخبر المتواتر عن النبي صلى الله عليه وآله لما انزل قوله تعالى
يا ايها الرسول بلغ ما انزل اليك من ربك خطب الناس في غدير خم
وقال اللهم كلما ايها الناس الست اولى بكم من انفسكم قالوا بلى قال من
كنت مولاه فعلي مولاه اللهم والى من والاه وعاد من عاداه وانصر
من نصره واخذل من خذله فقال له عمر بخ بخ لك يا ابا الحسن اصبحت
مولاي ومولا كل مؤمن ومؤمنة فاما ادبا المولى ههنا الاولى بالتصرف
لتقدم التقرير منه عليه بقوله الست اولى بكم من انفسكم الثالث قوله
انت مني بمنزلة هرون من موسى الا انه لا نبي بعدي اثبت له جميع
جميع منازل هرون من موسى الا استثناء من جملة منازل هرون انه
كان خليفة لموسى ولو عاش بعده لكان خليفة أيضا والا لم يلزم تعارف النقض
عليه ولانه خليفة مع وجوده وغيبته مدة يسيرة فبعد موته وطول الغيبة
اولى بان يكون خليفة الرابع انه عم استخلفه على المدينة مع قصر مدة
الغيبة فيجب ان يكون خليفة بعد موته وليس غيره على خليفة في حال
حيوته اجماعا فلا تم لم يعزل عن المدينة حتى يكون خليفة له بعد موته فيها
واذا كان خليفة في المدينة كان خليفة في غيرها اجماعا الخامس ما روى
الجمهور باجمعهم عن النبي صلى الله عليه وآله انه قال لامير المؤمنين عليه السلام
انت اخي ووصيي وخليفتي من بعدي وقاضي ديني وهو ثابت في الباب
السادس المواخاة روى انس قال لما كان يوم المباهلة وآخى
النبي عليه السلام بين المهاجرين والانصار وعلي واقف يراه ويعرف
مكانه ولم يواخ بينه وبين احد فانصرف على باب العين فاتبعه

النبي صلى الله عليه وآله فقال ما فعل ابو الحسن قالوا انصرف باكي العين
فقال يا بلال اذهب فاتني به فمضى اليه وقد خرج منزله باكي العين فقال
فاطمة ما يبكيك لا ابكى الله عينيك قال عليه السلم آخى النبي صلى الله عليه وآله
بين المهاجرين ولم يؤاخ بيني وبين احد وانا واقف بفنائه وبيوتهم كثيرة ولم يواخ
بيني وبين احد قالت لا يحزنك الله لعله انما اخر لنفسه فقال
بلال يا علي اجب النبي صلى الله عليه وآله فاتى النبي فقال له ما يبكيك
يا ابا الحسن قال ما خيت بين المهاجرين ولم تؤاخ بيني وبين احد يا رسول الله
وانا واقف تراني وتعرف مكاني ولم تواخ بيني وبين احد فقال
انما اخرتك لنفسي الا تسرّ ان تكون اخا النبي قال بلى يا رسول الله
ان لي بذلك فاخذ بيده فاوقفه على المنبر فقال اللهم ان هذا مني وانا
منه الا انه مني بمنزلة هرون من موسى اللهم من كنت مولاه فهذا علي
مولاه فانصرف على قريب العين فاتبعه عمر فقال بخ بخ لك يا ابا الحسن
اصبحت مولاي ومولا كل مؤمن ومؤمنة والمواخاة تدل على افضليته
فيكون هو الامام التابع ما رواه الجمهور كافة ان النبي صلى الله
عليه وآله لما حصر خيبر بضعا وعشرين ليلة فكانت الراية لامير
المؤمنين عليه السلم فلما تعذر رماة الحجز عن الحرب وخرج مرحب يتوثب
للحرب فدعا رسول الله صلى الله عليه وآله ابا بكر فقال له هذه الراية
فاخذها في جمع من المهاجرين فاجتهد ولم يغن شيئا ورجع مخذولا
منهزما فلما كان من الغد تعرض لها عمر فساء غيره بعيد فرجع يجبن
اصحابه فقال النبي عليه السلم حينئذ لاعطين هذه الراية رجلا يحب الله ورسوله
ويحبه الله ورسوله ليس بفرار

ارونيه ثم دعى عليه السلم فقال له يحبك الله ورسوله ويحبه الله ورسوله ليس بفرار
فجاء به على عليه السلم فقال له ادن مني فدنى منه وسحر على عينيه ودراسها فبرأ واعطاه
الراية ففتح الله على يديه وقتل مرحبا وصفر بهذا الوصف يدل
على انتفائه من غيره وهو يدل على افضليته فيكون هو الامام الثامن
جزما الطائر وعلى الجمهور كافة ان النبي صلى الله عليه وآله اوتي بطائر
فقال اللهم ايتني باحب خلقك الي ياكل معي من هذا الطير فجاء علي
عليه السلم فدق الباب فقال انس بن مالك ان النبي صلى الله عليه وآله
على حاجة فرجع ثم قال النبي صلى الله عليه وآله كما قال اول مرة فدق الباب
فقال انس عليك اللعنة اولا قلت ان النبي صلى الله عليه وآله على حاجة
فانصرف فقال النبي صلى الله عليه وآله كما قال في الاولين فجاء علي عليه السلم
فدق الباب اشد من الاولين فسمعه النبي صلى الله عليه وآله وقد قال
له انس انه على حاجة فاذن النبي صلى الله عليه وآله لما دخل وقال
يا علي ما ابطاك عني قال جئت فردني انس ثم جئت فردني ثم جئت
ثالثة فردني فقال يا انس ما حملك على هذا فقال جعلت فداك الدعاء
لاحد من الانصار فقال النبي صلى الله عليه وآله في الانصار خير من علي
اي لا احد افضل من علي واذا كان احب الخلق الى الله تعالى وجب ان
يكون الامام الثامن ما رواه الجمهور من انه صلى الله عليه وآله امر الصحابة
بان يسلموا على علي بامرة المسلمين وقال انه سيد المسلمين وامام المتقين
وقائد الغر المحجلين وقال هذا ولي كل مؤمن ومؤمنة بعدي
قال في حقه ان عليا مني وانا منه وهو ولي كل مؤمن ومؤمنة بعدي

الامامة الثانية عشر روى احمد بن خوارزم باسناده عن ابى ذر الغفارى
قال قال رسول الله صلى الله عليه وآله من ناصب عليا الخلافة بعدى فهو كافر و
قد حارب الله تعالى ورسوله ومن شك فى على فهو كافر ومن انس قال
كنت عند النبى صلى الله عليه وآله فداى عليا قبل فقال انا وهذا حجة الله على
امتى يوم القيمة ومن هو من وصيد القبر قال سمعت النبى صلى الله عليه
وآله يقول لعلى يا على لا يتبالى من مات وهو يبغضك مات يهوديا او نصرانيا
قالت الامامية اذا رأينا المخالف لنا يروى مثل هذه الاحاديث ونقلنا نحن
اضعافها عن رجالنا الثقات وجب علينا المصير اليها وحرم العدول عنها

الفصل الثالث فى ادلة قاطعة الدالة على امامة المستنبطة من احاديثهم
وهى اثنا عشر الاول انه عليه السلام ازهد الناس بعد رسول الله صلى الله عليه
وآله طلق الدنيا ثلثا وكان فقيرا شديد الشعر وكان يخيط لنفسه ويخصف نعله
فيها اذا وكان يلبس خشن الثياب قميصها ورقع مدرعته حتى استحيى من
راقعها وكان حائل سيف الف وكذا نعله وروى احمد بن خوارزم عن عمار
قال سمعت رسول الله صلى الله عليه وآله يقول يا على ان الله زينك بزينة
لم يزين العباد بزينة مثلها هى احب الى الله منها زهدك فى الدنيا وبغضها
اليك وحبب اليك الفقراء ورضيت بهم اتباعا ورضوا بك اماما يا على طوبى
لمن احبك وصدق عليك والويل لمن ابغضك وكذب عليك واما من احبك
وصدق عليك فاخوانك فى دينك وشركائك فى جنتك واما من ابغضك
وكذب عليك فحقيق على الله يوم القيمتان يقيمه مقام الكذابين قال سويد بن
غفلة دخلت على على عليه السلام فوجدته جالسا بين يديه صحيفة يتدبر ما فى

على السلام بعده كذلك وهو منصوص فى الباب الثامن مارواه الجمهور
من قول النبى صلى الله عليه وآله انى تارك فيكم الثقلين ما ان تمسكتم به
لن تضلوا كتاب الله وعترتى اهل بيتى لن يفترقا حتى يردا على الحوض
وقال عليه السلام مثل اهل بيتى فيكم مثل سفينة نوح من ركبها نجى ومن تخلف
عنها غرق وهذا يدل على وجوب التمسك بقول اهل بيته وسيدهم على
عليه السلام فيكون واجب الطاعة على الخلق فيكون هو الامام دون غيره من الصحابة
الحادى عشر ما رواه الجمهور وجوب محبته وموالاته روى احمد بن حنبل
فى مسند جده ان رسول الله صلى الله عليه وآله اخذ بيد الحسن والحسين عليهما السلام
وقال من احبنى واحب هذين وابا هما وامهما كان معى فى درجتى يوم القيمة
وروى ابن خالويه من حذيفة قال قال رسول الله صلى الله عليه وآله من احب
ان يتمسك بقضيب الياقوت الذى خلقها الله تعالى بيده ثم قال لها كونى فكانت
فليتول على بن ابى طالب عليه السلام من بعدى وعن ابى سعيد قال قال رسول الله
صلى الله عليه وآله لعلى عليه السلام حبك ايمان وبغضك نفاق واول من يدخل
الجنة محبك واول من يدخل النار مبغضك وقد جعلك الله تعالى اهلا لذلك
فانت منى وانا منك ولابنى بعدى وعن سفيان بن سلمة عن عبد الله قال
رايت رسول الله وهو اخذ بيد على عليه السلام وهو يقول هذا ولى وانا وليه
عاديت من عاداه وسالمت من سالمه وروى احمد بن خوارزم عن جابر قال قال
رسول الله صلى الله عليه وآله جائنى جبرئيل من عند الله تعالى بورقة خضراء اكتوبا
فيها بياض فقال ان الله تعالى قد اشتهت محبة على بن ابى طالب عليه السلام على خلقى فبأمرهم ذلك حتى
والاحبه فى ذلك لا تخفى فرقة من طوائف المخالفين وهى تدعى على افضليته و

حار زاجل يجيء من شقة بموت وفي يده رغيف حار فقال الشيخ فجهد
وهو يكسر بيده احيانا فاذا اغلبه كسره بركبته فخرج فيه فقال ادن فاصب
من طعامنا هذا فقلت اني صائم فقال سمعت رسول الله صلى الله عليه وآله
يقول من سره القيام لطعام يشتهيه كان حقا على الله تعالى ان يطعمه من
طعام الجنة ويسقيه من شرابها قال قلت لجاريته وهي قاعدة تقوم به سنه
ومحلت يا فتية الا تتقين الله في هذا الشيخ الكبير تخلين له طعاما ترى فيه
من النعالة فقالت لقد تقدم الينا الا نخل له طعاما قال فسكت قلت لها فاعلمي به
فقال عليكم يا بني وانما ناس لم يخل له طعاما ولم يتبع من خبز البر ثلثة
ايام حتى قبض الله تعالى واشتري يوما تمرا بدرهمين غليظين فجيء بتمر فيه دنيا
فاخذ واحدا وليس هو الاخر وداع في كمه طويلا عن اصابعه وقطعه قال
فرات بن حزة دخلت على معوية بعد قتل علي عليه السلام فقال لي صف عليا فقلت اعفني
فقال لابد ان تصفه فقلت اما اذ لابد فانه كان والله بعيد المدى شديد
القوى يقول فصلا ويحكم عدلا ينفجر العلم من جوانبه وينطلق الحكمة من
نواحيه يستوحش من الدنيا وزهرتها ويانس بالليل ووحشته عزيز الدمعة
طويل الفكرة يعجبه من اللباس ما خشن ومن الطعام ما جشب كان فينا كاحدنا
يجيبنا اذا سئلناه ويأتينا اذا دعوناه ونحن والله مع تقريبه لنا وقربه
منا لا نكلمه لهيبته له يعظم اهل الدين ويقرب المساكين لا يطمع القوي
في باطله ولا ييأس الضعيف من عدله فاشهد بالله لقد رايته في بعض
مواقفه وقد ارخى الليل سدوله وغارت نجومه قابضا على لحيته يتململ تململ
السليم ويبكي بكاء الحزين ويقول يا دنيا غري غيري أبي تعرضت ام لي تشوقت

مغرورتي هيهات

هيهات هيهات قد طلقتك ثلثا لا رجعة لي فيها فعمرك قصير وخطرك
كثير وعيشك حقير آه من قلة الزاد وبعد السفر ووحشة الطريق فبكى
معوية وقال رحم الله ابا الحسن فقد كان والله كذلك قال فكيف
كان حبك له قال كحب ام موسى ولدها فاخذن عليه يا فرات قال
حزن من ذبح ولدها في حجرها فلا ترقى عبرتها ولا يسكن حزنها وبالجملة
فزهده لم يلحقه احد فيه ولا سبقه احد اليه عليه السلام واذا كان احد الناس
كان هما اهم لامتناع تقديم المفضول على الفاضل انه عليه السلام ابعد
الناس بيوم النهر وبقوم بالليل ومنه علم الناس صلوة الليل ونوافل
النهار واكثر العبادات واما ورعه عما اثوره عنه يستوعب الوقت فكان
يصلي في النهار وليلته التي ذكرته علم يخل بصلوة الليل حتى في ليلة الهرير
وقال ابن عباس اتيته في حربه وهو يرقب النجوم فقلت يا امير المؤمنين ما
تصنع قال انتظر الى الزوال الاولى فقلت في هذا الوقت فقال عليه السلام اغاثنا قوم
على الصلاة فلم يغفل على صغر الامر آدابها في اوله ووسطها في اصعب اوقات وكان
اذا اريد اخراج شئ من الدنيا من عبد اطرح ويترك الى ان يدخل في الصلوة فيخلع
سوجها الله تعالى غافلا واسأله ان يجعلنا ممن يشغله ذكر الله عن الملاهي التي تفضل بها وجمع بين
القلوة والزكوة فتصدق بهو هو راكع فانزل الله تعالى فيه فرات انما وليكم الله ورسوله
بقوة وقوت عيالك تلثا يا حق انزل الله فيه وفيهم هل اتى وتصدق ليلا
ونهارا وسرا وعلانية جهارا وناجى الرسول فقدم بين يدي نجويه
صدقة فانزل الله فيه ءاشفقتم ان تقدموا بين يدي نجويكم صدقات وكان يوجر نفسه
وينفق على رسول الله صلى الله عليه وآله في الشبع واذا كان اعبد الناس كان

كان افضل فيكون هو الامام الثالث الذي عليهم كان اعلم الناس بعد رسول الله
صلى الله عليه وآله قال رسول الله صلى الله عليه وآله اقضاكم علي والقضاء مستلزم
العلم والدين وفيه نزل قوله تعالى وتعيها اذن واعية ولانه كان مع ذلك في
غاية الزهاد والفطنة شديد الحرص على التعلم ولازم رسول الله صلى الله عليه وآله
الذي هو اعلم الناس ملازمة شديدة ليلا ونهارا من صغره الى وفاة رسول
الله وقال عليه السلام اسألوني قبل ان تفقدوني فلو شئت لاوقرت سبعين بعيرا من تفسير
فاتحة الكتاب وقال عليه السلام لو ثنيت لي الوسادة لحكمت بين اهل التوراة بالتوراة
حتى يقول التوراة والفرقان الفرقان ولو ثنيت لي الوسادة لحكمت بين اهل الانجيل
بالانجيل حتى يقول الانجيل والفرقان الفرقان وصنف الناس العلم اما الصغير فهو
الذي قال عليه السلام لابن الاسود الدؤلي الكلام كله اسم وفعل وحرف وعلم وجوه الاعراب واما الفقه فاكثر
الفقهاء يرجعون اليه اما الامامية فظاهر لانهم اخذوا علومهم عن ائمتهم عليهم السلام واما غيرهم فكذلك
اما اصحاب ابي حنيفة كابي يوسف ومحمد وزفر فانهم اخذوه واخذ ابو حنيفة
والشافعي قراءة على محمد بن الحسن الشيباني وعلى مالك فزيع فقهه الجماوا
احد تلميذ جعفر الصادق والصادق قرأ على ابائه وفقهائهم وفقهائهم يرجع الى ابي حنيفة
وابو حنيفة قرأ على الصادق والصادق قرأ على ابائه وابائه على زين العابدين
وزين العابدين قرأ على ابيه وابوه قرأ على علي عليه السلام واما مالك فقرأ على
ربيعة الرأي وهو قرأ على عكرمة وعكرمة على عبد الله بن عباس وعبد الله
بن عباس تلميذ علي عليه السلام واما علم الكلام فهو اصله ومنه تفرع واستفاض الناس
وكل الناس عياله فان المعتزلة اتسعوا واواصل بن عطاء وهو تلميذ ابي هاشم عبد السلام بن محمد بن الحنفية وابو هاشم تلميذ ابيه محمد بن الحنفية
علي عليه السلام والاشعرية تلامذة ابي الحسن علي بن اسمعيل الاشعري وهو تلميذ

ابي

ابي علي الجبائي وهو شيخ من مشايخ المعتزلة وعلم التفسير اليه يعزى لان
ابن عباس كان تلميذه فيه قال ابن عباس حدثني امير المؤمنين عليه السلام
في تفسير الباء في بسم الله الرحمن الرحيم من اول الليل الى آخره واما علم
الطريقة فاليه ينسب فان الصوفية كلهم يسندون الخرقة اليه واما
علم الفضائح فهو بحر حتى انه قيل في كلامه انه دون كلام الخلائق وفوق
كلام المخلوق وسنه تعلم الخطباء وقال علي عليه السلام سلوني قبل ان
تفقدوني فانا استلوني عن طرق السماء فاني اعلم بها من طرق الارض واليه
رجع الصحابة في مشكلاتهم وفزعوا في قضايا كثيرة قال فيها لولا علي لهلك
عمر وافرد كثير من المسائل باسمه تخصصا كان مع احدها خمسة ارغفة
ومع الآخر ثلثة فجلسا يأكلان فجاء هما ثالث وشاركهما فلما فرغوا من
اكلها اعطاهما ثمانية دراهم فغالب صاحب الاكثر خمسة فابى عليه صاحب الاقل فتخاصما
ورجعا الى علي عليه السلام فقال قد انصفك صاحبك فقال يا امير المؤمنين ان
حقي اكثر من ذلك وانا اريد الحق فقال اذا كان كذلك فخذ درهما ولها
واعطيه الباقي وواقع مالكان جارية لها جهلا في طهر واحد فحملت فاشكل
الحال فترافعا اليه فحكم بالقرعة فصوب رسول الله صلى الله عليه وآله وقال اللهم
انك انت جعلت فينا اهل البيت من يقضي على سنن داود عليه السلام يعني بالقضاء
بالالهام وعلم كبت جارية جارية اخرى فنخستها ثالثة فوقعت الراكبة
فماتت فقضى عليه السلام بثلثي دية على الناخسة والقاصمة وصوب بهما رسول
الله صلى الله عليه وآله وقتلت بقرة حمارا فترافعا الى ابي بكر فقال
بهيمة قتلت بهيمة لا شئ على بهائم ومضيا الى عمر فقضى بذلك ايضا ثم مضيا

الى علي عليه السلام فقال ان حمارا دخلت على الحمار في منامه فعلى به فاقيمت
الحمار لصاحبه وان حمار دخل على البقرة في منامها فقتل فلا غرم على
صاحبها فقال النبي صلى الله عليه وآله لقد قضى عليه بما قضى طالب بن عبد
بقضاء الله تعالى والمختار العجيبة في ذلك لا تحصى كثرة واذا كان العلم
وجبان يكون هو الامام لعلمه تعالى فمن يهدي الى الحق احق ان يتبع
امن لا يهدي فما لكم كيف تحكمون الرابع انه عليه السلام اشجع الناس و
بسيفه ثبتت قواعد الاسلام وتشيدت اركان الايمان ما انهزم في
موطن قط ولا ضرب بسيفه الا اخطأ وطالما كشف الكرب عن وجه رسول الله
صلى الله عليه وآله وسلم يوم حنين حيث ولى عنه الخلق اجمعون وقام بنفسه لحماية رسول الله
بارزا وظلمة المشركون وقد اتفقوا على قتل رسول الله صلى الله عليه وآله
انهزم فارسهم وعليهم السلاح يرصدون طلوع الفجر ليقتلوه فلما
فيذهب دمه شاهدة بين هاشم قاتلية من جميع القبائل ولا يتم لهم الاخذ
بثاره لما اشتراك الجماعة في دمه ويجب على كل قبيلة من قتل رهط وكان ذلك
سبب حفظ دم رسول الله صلى الله عليه وآله وتمت السلامة وانتظم الدين
فما الذي دعاه الى السلامة فلما اصبح القوم واراد ما اقتلت به ثار اليهم
فتفرقوا عنه حين عرفوه وانفرد وقد قتلت خيلهم وانتقض تدبيرهم
وفي غزاة بدر وهي اول الغزوات على رأس ثمانية عشر شهرا من قدومه
المدينة وعمره سبعة وعشرون سنة قتل علي عليه السلام ستهم ستة وثلاثون رجلا
بانفراده وهم اعظم من نصف المقتولين وشرك في الباقين وفي غزاة احد
انهزم الناس كلهم عن النبي صلى الله عليه وآله الا علي بن ابي طالب عليه السلام وجاء

ورجع

ورجع الى رسول الله صلى الله عليه وآله نفر يسير اولهم عاصم بن ثابت وابو دجانة
وسهل بن حنيف فجاء عثمان بعد ثلثة ايام فقال رسول الله لقد ذهبت
فيها عريضة وتعجبت الملائكة من ثبات علي عليه السلام فقال جبرئيل وهو يعرج
الى السماء لا سيف الا ذو الفقار ولا فتى الا علي وقتل علي عليه السلام اكثر المشركين
في هذه الغزاة وكان الفتح فيها على يده على ما روى قيس بن سعد عن ابيه
قال سمعت عليا عليه السلام يقول ما بقي يوم احد ستة عشر ضربة حتى سقطت
الى الارض فاربع منهن في راسي في رجل حسن الوجه حسن السلام طيب الريح
فاخذ بضبعي فاقامني ثم قال اقبل اليهم فقاتل في طاعة الله وطاعة رسوله
الله فهما عنك راضيان قال علي عليه السلام فاتيت رسول الله صلى الله عليه وآله
فاجزته فقال يا علي ما تعرف الرجل قلت لا ولكن شبهته بديحية الكلبي
فقال اما علمت ان جبرئيل كان عينك وفي غزاة الاحزاب وهي غزاة
الخندق لما فرغ رسول الله صلى الله عليه وآله من عمل الخندق واقبلت قريش
تقدمها ابو سفيان وكنانة واهل تهامة في عشرة الاف واقبلت غطفان
ومن تبعها من اهل نجد وتنزلوا من فوق المسلمين ومن تحتهم كما قال
الله تعالى اذ جاؤكم من فوقكم ومن اسفل منكم فخرج النبي صلى الله عليه وآله
بالمسلمين وهم ثلثة الاف وجعل الخندق بينهم واتفق المشركون مع
اليهود وطلع المشركون بكتيبتهم وموافقة اليهود وركب عمرو بن عبد ود
وعكرمة بن ابي جهل ودخلوا من مضيق في خندق الى المسلمين وطلب المبارزة
فقام علي عليه السلام واجابه فقال له النبي انه عمرو فسكت ثم طلب المبارزة ثانيا
وثالثا وكل ذلك يقوم علي عليه السلام ويقول له النبي صلى الله عليه وآله انه عمرو

فاذن له فى الرابعة فقال له على عليه السلم كنت ما هممت الله الا يهدى على
من قريش باحد الخصلتين الا اخذ تماسه وانا ادعوك الى الاسلام قال
عم لا حاجة لى الى ذلك قال ادعوك الى النار قال اعزز اصبان افتلك
قال على عليه السلم لكنى احبان اقتلك فحمى عمرو ونزل عن فرسه وعقرها
على عليه السلم وولده وانهزم عكرمة ثم انهزم بانهزام المشركين واليهود وفيه
قال النبى صلى الله عليه واله قتل على عمرو بن عبد ود افضل من عبادة الثقلين
وفى غزاة بنى النضير تمكن على عليه السلم راعى قبة النبى صلى الله عليه واله بسهم وقتله
بعد عشرة فانهزموا وفى غزوة السلسلة جاء اعرابى فاخبر النبى صلى الله عليه
واله ان جماعة من الاعراب قصدوا ان يبيتوا النبى صلى الله عليه واله بالمدينة
فقال من للعوائى فقال ابوبكر انا له فدفع اليه اللواء وتم ايه سبعمائة
فلما وصل اليهم قالوا له ارجع الى صاحبك فانا قد جمعنا كثيرا فوقع عليهم وقتلهم
فى اليوم الثانى من الموالى فقال عمر انا له فدفع اليه الراية فحمل كالاول
فقال فى اليوم الثالث اين على بن ابى طالب فقال انا يا رسول الله
فدفع اليه الراية ومضى الى القوم فلقيهم بعد صلوة الضحى وقتل منهم
ستة او سبعة وانهزم الباقون واقسم الله تعالى بخيل امير المؤمنين
عليه السلم فقال والعاديات ضبحا وقال من اجل اصطلق مالكا وابنه وسبى
كثيرا من جملتهم جويرية بنت الحارث بن ابى ضرار فاصطفاها النبى صلى الله عليه واله
فجاء ابوها فى ذلك اليوم فقال يا رسول الله ابنتى كريمة قومها فلم يزل
بان يخيرها وقالت نعم واجلست ثم قال يا على بنية لا تفضح قومها
فقالت اخترت الله ورسوله وفى غزاة خيبر كان الفتح على يديه وقد تقدم

دفع الراية الى ابى بكر فانهزم ثم الى عمر فانهزم ثم الى على عليه السلم فكان له الامر
فقتل من قتل واله فى عينيه وخرج فقتل رجالا فانهزم الباقون وغلقوا
عليهم الباب فعالج امير المؤمنين عليه السلم فقلعه وجعله جسرا على الخندق وكان
الباب يغلقه سبعون رجلا ودخل المسلمون الحصن ونالوا الغنائم وقال
والله ما قلعت باب خيبر بقوة جسمانية بل بقوة ربانية وكان فتح مكة
بعد سبعة اشهر وفى غزاة حنين خرج رسول الله صلى الله عليه واله مستوجها اليهم فى عشرة
الاف من المسلمين فعابهم ابوبكر وقال لن نغلب اليوم من كثرة فانهزموا
ولم يبق مع النبى صلى الله عليه واله غير تسعة من بنى هاشم وايمن ابن ام ايمن
وكان على عليه السلم يضرب بين يديه بالسيف وقتل من المشركين اربعين
فانهزموا الناس اخباره بالغيب والكوائن قبل كونه فاخبر عليه السلم بان
طلحة والزبير يستاذنانه فى الخروج الى العمرة والله ما يريدان العمرة وانما
يريدان البصرة فكان كما قال واخبر عليه السلم وهو بذى قار جالسا لاخذ البيعة
يا تيكم من قبل الكوفة الف رجل لا يزيدون ولا ينقصون يبايعونى على الموت
فكان كما قال وكان اخرهم اويس القرنى رضى الله عنه واخبر عليه السلم بقدوم
الراية وكان كذلك واخبر شخص بعبور القوم فى قضية النهروان فقال
عليه السلم لم يعبروا ثم اخبر اخر بذلك فقال عليه السلم لم يعبروا ثم كما اخبر بذلك
فقال عليه السلم لم يعبروا والله ما عبر منكم رجل فكان كذلك واخبر عليه السلم
بقتل نفسه الشريف واخبر جويرية بن مسهر بان اللعين يقطع يديه ورجليه
ويصلبه ففعل به معوية ذلك واخبر عليه السلم ميثم التمار بانه يصلب على
باب دار عمرو بن الحارث عاشر عشرة وهو اقصرهم خشبة

واداه النخلة التي يصلب عليها فوقع كذلك واخبر عليه السلام رشيد الهجري بقطع يديه ورجليه وصلبه وقطع لسانه فوقع كذلك واخبر كميل بن زياد بان الحجاج يقتله فوقع كذلك وان قنبر يلحق الحجاج فوقع وقال عليه السلام للبراء بن عازب انك ابن الحسين عليه السلام يقتل ولا ينصره فكان كما قال واخبر بموضع قتله واخبر لعبد الله بن العباس واخذا ترث الملك منهم فقال ملك بني العباس يسيرا غير انه اجتمع عليهم الترك والديلم والسند والهند والبربر والطيلسان على ان يزيلوا ملكهم فلم يقدروا ان يزيلوه حتى يشق عنهم سوابيهم وارباجهم ويسلط عليهم ملك من الترك يأتي عليهم من حيث بدا ملكهم لا يمهد بيته الا فحها ولا يرفع له راية الا نكسها الويل لمن ناواه فلا يزال كذلك حتى يظفر ثم يدفع ظفره الى رجل من عترتي يقول بالحق ويعمل به وكان ابوه كذلك حيث يظهر هلاكهم من ناحية خراسان ومنابت ملك بني العباس حيث بايع لهم ابو مسلم الخراساني **التاسع** انه عليه السلام استجاب الدعوة ودعا على بشر بن ارطاة لعنه الله بان يسلبه الله تعالى عقله فخولط فيه ودعا على الغيداق بالعمى فعمي ودعا على المنذر الكندي فمات بابرهه فاصابه وعلى زيد بن ارقم بالعمى فعمي **العاشر** انه عليه السلام لما توجه الى صفين لحق اصحابه عطش شديد فبعد بهم قليلا فاذا هم بماء فشربوا وسالوه عن الماء فقال بيني وبينه اكثر من فرسخين ولو انى اوتي بماء يكفيني كل شيء على التقطير لتلفت عطشا فاشتد امير المؤمنين عليه السلام الى مكان قريب من الدير وامر بكشفه فوجد واصخرة عظيمة فعجزوا

عن ازالتها فقلعها وصدع ثم شربوا الماء فنزل اليه الراهب وقال انت بنبي مرسل او ملك مقرب قال لا ولكن وصي رسول الله صلى الله عليه وآله فاسلم على يده وقال ان هذا الدير بنى على طالب قائم هذه الفجوة ومخرج الماء من تحتها وقد مضى جماعة قبلي لم يدركوه وكان الراهب من جملة من استشهد معه ونظم القضية السيد الفقيه الحميري في قصيدته المذهبة **التاسع** ما رواه الجمهور ان النبي صلى الله عليه وآله لما خرج الى بني المصطلق جنف من الطريق وادركه الليل فنزل بقرب واد وعر فهبط جبرئيل عليه السلام اخر الليل واخبره ان طائفة من كفار الجن قد استوطنوا الوادي يريدون كيده وايقاع الشر باصحابه فدعا عليه السلام وعوذه وامره بنزول الوادي فقتلهم **التاسع** رجوع الشمس لامير المؤمنين احاديثها فمن النبي صلى الله عليه وآله والثانية بعده اما الاولى فروى جابر وابو سعيد الخدري كان رسول الله صلى الله عليه وآله نازلا عليه جبرئيل عليه السلام يعلمنا اذ جيء من عند الله تعالى فلما تغشيه الوحي سري فخامر المؤمنين عليه السلام فلما يرفع راسه حتى غابت الشمس فصلى علي عليه السلام العصر بالايماء فلما استيقظ النبي صلى الله عليه وآله قال له يا علي الله تعالى يرد عليك الشمس لتصلي العصر قائما فدعا فردت الشمس فصلى العصر قائما واما الثانية فلما اراد ان يعبر الفرات ببابل استغل كثير من اصحابه بتعبيره وابتهم وصلى ببقيته في طائفة من اصحابه العصر وفاتت كثيرا منهم فتكلموا في ذلك فسال الله تعالى فرد الشمس فردت ونظمه السيد الحميري في قصيدته المذهبة فقال رد عليه الشمس

لما فاته وقت الصلوة وقد دنت للمغرب حتى يلج نورها في وقتها
للعصر ثم هوت هوت الكوكب وعليه قد دنت ببابل مرة
اخرى ومارت تحلق مغرب الا ليوشع اوامين بودها و
لردها تاويل امر عجب العاشر ما رواه اهل السير ان الماء زاد في
الكوفة وخافوا الغرق فقزعوا الى علي امير المؤمنين فركب بغلة
رسول الله صلى الله عليه وآله وخرج الناس معه فنزل على شاطئ ١٠١
الفرات فصلى بهم ثم دعا وضرب صفحة الماء بقضيب في يده فغاض
الماء وسلم عليه كثير من الحيتان ولم ينطق الجري والتمساح الا
المار ماهي فسأل عن ذلك فقال انطق الله تعالى ما طهر من السمك
وطاب واصمت ما حرم ونجس وابعد الحادي عشر وعن جماعة
من اهل السير انه عليه السلام كان يخطب على منبر الكوفة فظهر ثعبان
فرقي المنبر فخاف الناس واراد وافتله فمنعهم فخاطبه ثم نزل
فسأل الناس عنه فقال انه حاكم من حكام الجن التمس علي قضية
فاردت حكمها له وكان اهل الكوفة يسمون الباب الذي يدخل منه
باب الثعبان فاراد وا بني امية اطفاء هذه الفضيلة فنصبوا على
ذلك الباب فيلا مدة طويلة حتى سمي باب الفيل الثاني عشر
الفضائل اما نفسانية او بدنية او خارجية وعلى التقديرين
الاولين فاما ان يكون متعلقة بالشخص نفسه او بغيره وامير المؤمنين
عليه السلام جمع الكل اما الفضائل النفسانية المتعلقة به كعلمه وزهده
وكرمه وحلمه فهي اشهر من ان يخفى والمتعلقة بغيره كذلك كظهور

العلوم

العلوم عنه واستفادة غيره منه وكذا فضائله البدنية كالعبادة والشجاعة
والصدقة واما الخارجية فكالنسب لما علم انه اعلى فيه لقربه من رسول الله
صلى الله عليه وآله وتزويجه اياه ابنته سيدة نساء العالمين وقد روى
اخطب خوارزم وهو من كبار اهل السنة باسناده عن جابر قال لما تزوج
علي فاطمة عليهما السلام زوجه الله تعالى اياها من فوق سبع سموات فكان الخاطب
جبرئيل وميكائيل واسرافيل وسبعين الفا من الملائكة شهودا فاوحى
الله تعالى الى شجرة طوبى ان انثري ما فيك من الدر والجواهر ففعلت
واوحى الله تعالى الى حور العين ان التقطن فلتقطن منهن يتعادين بهديه بزوستند
بينهن الى يوم القيمة واورد اخبارا كثيرة في ذلك وكان اولاده عليهم السلام اشرف
الناس بعد رسول الله صلى الله عليه وآله وبعد ابيهم وعن حذيفة اليماني
قال رايت النبي صلى الله عليه وآله اخذ بيد الحسين عليه السلام وقال ايها
الناس هذا حسين من علي الا فاعرفوه وفضلوه فوالله لجده اكرم على الله
من جده يوسف بن يعقوب عليهما السلام هذا الحسين بن علي جده في الجنة وجدته
في الجنة وابوه في الجنة وامه في الجنة وعمه في الجنة وعمته في الجنة وخاله في
الجنة وخالته في الجنة واخيه في الجنة وهو في الجنة ومحبوهم في الجنة
ومحبو محبيهم في الجنة وعن حذيفة ايضا قالت عند النبي صلى الله
عليه وآله فات ليلة فرايت عنه شخصا فقال لي هل رايت قلت نعم
يا رسول الله قال هذا ملك لم ينزل الي منذ بعثت اتاني من عند الله
تعالى فبشرني ان الحسن والحسين عليهما السلام سيدا شباب اهل الجنة و
الاخبار في ذلك كثيرة وكان محمد بن الحنفية فاضلا عالما حتى ادعى قوم
خلفا عن سلف هن النبي صلى الله عليه وآله انه قال للحسن عليه السلام

هذا ابن امام ابن امام اخو امام ابو ائمة تسعة تاسعهم قائمهم
اسماسي وكنيته كنيتي يملأ الارض قسطا وعدلا كما ملئت ظلما وجورا
وعن ابن عمر قال قال رسول الله صلى الله عليه وآله يخرج في آخر الزمان
رجل من عترتي واسمه كاسمي وكنيته كنيتي يملأ الارض عدلا كما ملئت
جورا فذلك هو المهدي رواه ابن الجوزي الحنبلي عن ابي داود وصحيح
الترمذي **الثاني** انا قد بينا انه يجب في كل زمان امام معصوم ولا معصوم
غيرهؤلاء عليهم السلام اجماعا **الثالث** الفضائل التي اشتمل كل واحد
منهم عليها هي الموجبة لكونه اماما **الفصل الخامس** في ان من تقدمه
لم يكن اماما ويدل عليه وجوه **الاول** قول ابي بكر ان لي شيطانا يعتريني
فان استقمت فاعينوني وان زغت فقوموني ومن شان الامام عدم
تكميل الرعية فكيف يطلب منه الكمال **الثاني** قول عمر كانت بيعة ابي بكر
فلتة وقى الله المسلمين شرها فمن عاد الى مثلها فاقتلوه وكونها فلتة
يدل على انها لم يقع عن رأي صحيح ثم سأل وقاية شرها ثم امر بقتل من
يعود الى مثلها وكل ذلك يوجب القطع بفسقه **الثالث** قصوره عنهم في العلم
والالتجاء في اكثر الاحكام الى علي عليه السلام **الرابع** الوقايع القادحة عنهم
وقد تقدم اكثرها **الخامس** قوله تعالى لا ينال عهدي الظالمين
اخبر بان عهد الامامة لا يصل الى الظالم والكافر ظالم لقوله تعالى
والكافرون هم الظالمون ولا شك ان الثلثة كانوا في اول كفرهم
بعبدون الاصنام الى ان ظهر النبي صلى الله عليه وآله **السادس** قوله لو
اقيلوني فلست بخيركم وعلي فيكم ولو كان اماما لم يجز له طلب الاقالة

المنهج

السابع قال ابو بكر عند موته ليتني كنت سألت رسول الله صلى الله
عليه وآله هل للانصار في هذا الامر حق وهو يدل على شكه في صحة بيعته
نعم روي انه الذي دفع الانصار يوم السقيفة لما قالوا منا امير ومنكم
امير بما رواه عن رسول الله صلى الله عليه وآله الائمة من قريش **الثامن**
قوله في مرضه ليتني كنت تركت بيت فاطمة لم اكشفه وليتني في ظلة
بني ساعدة كنت وزبت يدي على يد احد الرجلين فكان هو الامير وكنت
انا الوزير يدل هذا على اقدامه على بيت فاطمة عليها السلام عند اجتماع
المؤمنين والزبير وغيرهما فيه وعلى انه كان يرى الفضل لغيره لا لنفسه
التاسع ان رسول الله صلى الله عليه وآله جهز جيش اسامة وكرر الامر
بتنفيذه وكان فيهم ابو بكر وعمر وعثمان ولم ينفذ امير المؤمنين عليه السلام
لانه اراد منهم من التوثب على الخلافة بعده فلم يقبلوا منه **العاشر** ان
النبي صلى الله عليه وآله لم يول ابا بكر شيئا من الاعمال وولى غيره **الحادي عشر**
انه صلى الله عليه وآله انفذ معاذا سورة البراءة ثم انفذ اليه عليا عليه السلام
وامره برده وان يتولى هو ذلك ومن لا يصلح لاداء سورة او بعضها كيف
يصلح للامامة العامة المتضمنة لاداء الاحكام الى جميع الامة **الثاني عشر**
قول عمر ان محمدا لم يمت وهو يدل على قلة علمه ولم يرجع احد فنهاه عليه
السلام فقال لولا علي لهلك عمر وغير ذلك من الاحكام التي غلط فيها
وتلون فيها **الثالث عشر** ابداع التراويح مع ان النبي صلى الله عليه وآله
قال ايها الناس ان الصلوة بالليل في شهر رمضان من النافلة
جماعة بدعة وصلوة الضحى بدعة الا قليلا يجمعون الهلال في شهر رمضان

اكثرين اجماعهم على امامته واما منه صاحبيه الفصل الثاني في نسخ
حجتهم على امامة ابي بكر احتجوا بوجوه الاول الاجماع والجواب منع الاجماع
فان جماعة من هاشم لم يوافقوا على ذلك وجماعة من اكابر الصحابة كسلمان
وابي ذر والمقداد وعمار وحذيفة وسعد بن عبادة وزيد بن ارقم
واسامة بن زيد وخالد بن سعيد بن العاص وجابر بن عبد الله وسهل بن
حنيف وابو ايوب الانصاري حتى ان ابا بكر انكر ذلك فقال من استخلف
الناس فقالوا ابنك قال وما فعل المستضعفان اشارة الى علي عليه السلام
وابن عباس فقالوا اشتغلوا بتجهيز رسول الله صلى الله عليه وآله و
رأوا ان ابنك اكبر الصحابة سنا فقال اني اكبرهم وبنو حنيفة كافة
لم يحملوا الزكوة اليه حتى سماهم اهل الردة وختلهم وسباهم وانكر عليه
ورثة السبايا في ايام خلافته وايضا الاجماع ليس امارة في الدلالة
بل الايمان يستند اليهم حتى ان ليل على الحكم حتى يجمعوا عليه والا تكون
خطاء وذلك الدليل اما عقلي وليس في العقل ما يدل على امامته واما نقلي
وعندهم ان النبي مات من غير وصية ولا نص على امامته والقرآن خال عنه
فلو كان الاجماع متحققا كان خطاء فينتفي بالكلية وايضا الاجماع انما ان يعتبر
فيه قول قوم لا محصورين او لا اجماع اهل المدينة او بعضهم
وقد اجمع اكثر الناس على قتل عثمان وايضا فان احدا من الامة يجوز عليه
الخطاء فاي عاصم لهم عن الكذب عند الاجماع وايضا فقد بينا ثبوت
النص الدال على امامة امير المؤمنين عليه السلام فلو اجمعوا على خلافه كان
خطاء لان الاجماع الواقع على خلاف النص يكون عندهم خطاء

الثاني ما رواه ان النبي صلى الله عليه وآله قال اقتدوا بالذين من
بعدي ابي بكر وعمر والجواب المنع من الرواية ومن دلالتها على الامامة فان
الاقتداء بالفقهاء لا يستلزم كونهم ائمة وايضا فان ابا بكر وعمر اختلفا
كثيرا من الاحكام فلا يمكن الاقتداء بهما وايضا فانه معارض بما رووه
من قوله عليه السلام اصحابي كالنجوم بايهم اقتديتم اهتديتم مع اجماعهم على
انتفاء امامتهم الثالث ما روي في الصحاح لكاية الغار وفيها انتفاء
وجه منقبة لها الا التي الذي يؤتي ماله يتزكى وقوله تعالى قل للمخلفين
من الاعراب ستدعون الى قوم اولي باس شديد والداعي هو ابو بكر
وكان ابو بكر رسول الله صلى الله عليه وآله في الغار يوم بدر وانفق
على النبي صلى الله عليه وآله وتقدم في الصلوة والجواب انها فضيلة
له في الغار لجبان يستصحبه امنه لانه لا ينفك عن الضرر وايضا الآية الثانية
تدل على نقصه وجبنه وقلة صبره وعدم يقينه بالله تعالى وعدم رضاه بمواساة
النبي صلى الله عليه وآله وبقضاء الله تعالى وقدره لقوله لا تحزن ان
الحزن ان كان طاعة استحال ان ينهى النبي صلى الله عليه وآله عنه وان كان
معصية كان ما ادعوه من فضيلة سرفية بطلة وايضا فان القرآن حيث انزل
التسكين رسول الله صلى الله عليه وآله شرك معه المؤمنين الا ترى هذا
الموضع ولا نقص اعظم منه واما قوله تعالى وسيجنبها الاتقى الذي يؤتي ماله
اراد به ابو الدحداح حيث اشترى نخلة شخص لاجل جاره وقد عرض
النبي صلى الله عليه وآله على صاحب النخلة نخلة في الجنة فابى فسمع ابو الدحداح
فاشتراها وانطلق بيت ان له وهو بها للجار الفقير فجعل له رسول الله...

قال المخالفون من الاعراب ستدعون الى قوم اولي باس شديد والداعي هو ابو بكر
وكان ابو بكر رسول الله صلى الله عليه وآله في الغار يوم بدر وانفق
على النبي صلى الله عليه وآله وتقدم في الصلوة والجواب انها فضيلة
له في الغار لجبان يستصحبه امنه لانه لا ينفك عن الضرر وايضا الآية الثانية
تدل على نقصه وجبنه وقلة صبره وعدم يقينه بالله تعالى وعدم رضاه بمواساة
النبي صلى الله عليه وآله وبقضاء الله تعالى وقدره لقوله لا تحزن ان
الحزن ان كان طاعة استحال ان ينهى النبي صلى الله عليه وآله عنه وان كان
معصية كان ما ادعوه من فضيلة سرفية بطلة وايضا فان القرآن حيث انزل
التسكين رسول الله صلى الله عليه وآله شرك معه المؤمنين الا ترى هذا
الموضع ولا نقص اعظم منه واما قوله تعالى وسيجنبها الاتقى الذي يؤتي ماله
اراد به ابو الدحداح حيث اشترى نخلة شخص لاجل جاره وقد عرض
النبي صلى الله عليه وآله على صاحب النخلة نخلة في الجنة فابى فسمع ابو الدحداح
فاشتراها وانطلق بيت ان له وهو بها للجار الفقير فجعل له رسول الله...

فنهم الله تعالى بقوله قل لن تتبعونا الآية تعالى جعل غنى خيبر لمن شهد
الحديبية ثم قال قل للمخلفين من الاعراب ستدعون الى قوم يريد اسد وغطفان
فيما بعد الى قتال قوم الى باس شديد وقد دعاهم النبي صلى الله عليه وآله
الى غزوات كثيرة كموتة وحنين وتبوك وغيرها وكان الداعي هو رسول
الله صلى الله عليه وآله وايضا فان عليا عليه السلام حيث قاتل الكفار
الناكثين والقاسطين والمارقين وكان رجوعهم الى طاعته اسلاما
لقوله صلى الله عليه وآله حربك حربي وحرب رسول الله كفر
واما كونه انيسا في الوغى يوم بدر فلا فضل فيه لان النبي صلى الله عليه
وآله كان أنسه بالله تعالى غنيا عن كل انيس لكن لما عرض النبي
صلى الله عليه وآله ان امر لابي بكر بالقتال يؤدي الى الخلل حيث
هرب في عدة مواطن في غزواته واتى افضل القاعد عن القتال او الجاهد
بنفسه وماله في سبيل الله واما انفاقه على رسول الله صلى الله عليه
وآله فكذب لانهم لم يكن ذا مال فان اباه كان فقيرا في الغاية وكان
ينادي على عائلة عبد الله جدعان بمكة في كل يوم يقتات به فلو كان
ابو بكر غنيا لكفى اباه وكان ابو بكر في الجاهلية معلما للصبيان وفي الاسلام
كان خياطا اولا وفي ايام المسلمين صنعة التاسوعن الخياطة فقال انه
احتاج الى النفقة فجعل له في كل يوم ثلثة دراهم من بيت المال والنبي
صلى الله عليه وآله كان قبل الهجرة غنيا بمال خديجة ولم يحتج الى الحرب
وتجهيز الجيوش وبعد الهجرة لم يكن لابي بكر شئ البتة ثم لو انفق
لوجب ان ينزل فيه قرانا كما نزل في علي عليه السلام هل اتى ومن الظاهر ان

النبي صلى الله عليه وآله كان اشرف من الذين تصدق عليهم امير المؤمنين عليه السلام
والمال الذي بذله عند انفاقه كان اكثر فحيث لم ينزل فيه شئ دل على كذب
النقل واما تقديمه في الصلوة فخطاء لان بلالا اذن بالصلوة امرت عائشة
يقدم اباها فلما افاق النبي صلى الله عليه وآله سمع التكبير فقال من يصلي بالناس
فقالوا ابا بكر فقال اخرجني فخرج بين علي عليه السلام والعباس وذهب الى المسجد
فراى ابا بكر في المحراب فتحاه عن القبلة وعزله عن الصلوة وتولى هو الصلوة
وصلى بالناس خفيفا وصعد المنبر وخطب مختصرا لانه عليل المرض وبعد ذلك
طلب استشهادا من الاصحاب من القول والفعل ووعدهم ونصحهم
واستقنى لعلي عليه السلام والحسن والحسين عليهما السلام واوصاهم اليهم ونزل
من المنبر ونام على فراش الموت ووصى عليا عليه السلام ووصى لابن كل نوع ونوقه
من الاعلام واوصى بالقبر بعده على ما فعل المقدم عليه وذكر احوال الشيخ
ومخالفتهم وقال انظر الي حتى لم تكن بالسيف بينهم والله الله على اهل
دمائهم بعدي لانه ان ذلك زيادة فساد بينهم ولا يزيد المقاتلة سوى
زيادة الخصومة وانحطاط الدين والاسلام لكن لا آدعو اصحابه واتباعه
حصنا وحماية من الفتن ما وقع عنهم ولا لكن لا اصلاح المسلمين والايتام
والارامل واعداء الفرايض وانواقل فهذا حال ادلة هؤلاء فلينظر العاقل
بعين الانصاف ما فعلوه بعده وما هتكوا استار الدين ويقصد طلب الحق
دون اتباع الهوى ويترك تقليد الاباء والاجداد فقد ذكر الله
تعالى في كتابه عن ذلك والله يهدي الذين اتبعوا ايمانا الحق الى مستحقه ولا يمنع
المستحق عن حقه فهذا الحزم اوردناه اثباتا لنكتة وفي هذه المقدمة والحمد لله رب العالمين

في نفس الامر فلازم ان الابتناء عليهما الضابع على الاعراض كما ان
ينضبط بها احوال الحركات من السرعة والبطوء ولذا يتوقف عليهما
والمقادير والآلات ويكشف بها احكام الافلاك والارضين
فيهما من غاية ما في الفطرة بحيث تحير الواقف عليهما
عظيم معجزهما فالارتياب ما ضعف بالطلا معنى كون الشيء موجودا
في الفعل الامر انه موجود في نفس الامر هو ان الشيء بحصول الوجود
متعلق نفرض فارض واعتبار معتبر ملاحظة من يلاحظ
النهار محقق في حدود انها سواء وجد الفارض او لم يوجد
او فرضها او لم يفرضها قطعا نفس الامر اعم من الخارج مطلقا
موجود في الخارج موجود في نفس الامر ولا عكس كلي من الذهني
لاملاحظ الحاق او ترد عنه يكون موجودة في الذهن لا في
نفس الامر ومطابقتها ريشة موجودة في نفس
زيد ذهنا حقيقتا ولا تخرج عنا كبيري تا على القسم الاول
ما كان مشهورا او حادثا تحيا مذكورا فقد ترتب على
الفصل الاول من عرضنا في اكثر المباحث تما مر وعلى ان الرجوع
ونعين قوتها على انه خير الفاضل القسم الثاني في الطبعيات
فيه الى مباحث الاجسام الطبيعية قول الاول ان بعض الماهية

الحكمة الطبيعية والحكمة تمثل مباحث الاجسام الطبيعية بعينها مباحث
الحكمة الطبيعية لان الجسم الطبيعي موضوعها فيما قال واحد منها والرقة
ما ذكرت فاولى الاسلم ان المال واحد فان موضوع الحكمة الطبيعية
من الحقيقة المجردة ولا دلالة للفظ الطبيعيات على نفس الجسمية وان
فلا شك ان مقصد المقصدان ان القسم الثاني في الحكمة الطبيعية
حمل كلامه على مقصوده من غير تكلف محمله عليه اولى من حمله على ما يؤدي اليه
وايضا يجب حمل الالهيات مجازا اي في عنوان القسم الثالث في الالهيات
على مباحث الحكمة الالهية تطبيقا على الطبيعيات التي هي نظيرها على ما ذكرنا
اولى التطابق النظيرين وذكروا ان الجسم الطبيعي جوهر قابل للانقسام في
الجهات الثلث اقول فيه نظر لانهم ان ارادوا القابل بالذات فلا
يصدق هذا التعريف على شيء لان القابل بالذات للانقسام
للجهات الثلث جوهر في الجسم التعليمي اي الكم القائم بالجسم الطبيعي
بشرط الجهات الثلث وقد قرر ذلك وان ارادوا القابل في الجملة
التعريف على الهيولى والصورة ايضا وهو مترتب على طلب فنون
لان الاجسام منحصرة في الفلكيات والعنصريات والكل احاطة
الاحوال عامة لها او خاصة لا حدهما الفصل الاول فيما يعم الاجسام اي
الطبيعية هي ابتداء وعليه الطلاب الى الفهم والحكم على ان الهداة للجسم

فصل في اثبات الهيولى والاحتياج الى اثبات الصورة الجسمية

على الامر المشترك في الجسمات وجوده بالضرورة كل جسم من حيث هو جسم فهو مركب من جزئين اسم بهما قابل احدهما في الآخر وانما قلنا من حيث هو جسم لانهم يسمون كل شيء من الاشياء الذي هو جزء ما بالقياس الى الصورة الجسمية هيولى وصورة نوعية وسببا وقد يقال للطول الخاص صورة وسببا فيجب ان يكون الاشارة الى احدهما على الاشارة الى الآخر وانما قلنا بالضرورة لانه يمكن ان يقدر في الطول الخاص اجزاء بلا نهاية وجوه الاول انه لا يقدر في الطول العام اجزاء بلا نهاية لانها لا تكون الا اشارة الى نقط والنقط اشارة جزئية والاشارة العقلية للطول هي الاشارة العقلية للامتداد الغير المنقسم فان الاشارة العقلية الى الطول غير الاشارة العقلية الى العرض فلا منافاة بين ما حيث لا اتحاد في الاشارة العقلية بخلاف الاشارة الى ما يفهم الا الى الجزئين معا اللذين لا يقدر في احدهما على طول الا طول في الجزء الآخر كالنقطة في الخط والخط في السطح والسطح في الجسم لان الاشارة الى الخط غير الاشارة الى النقطة لانها اشارة الى امر ممتد والنقطة ليست كذلك ويمكن ان يجاب عن هذا كما ذكره بعض المحققين من ان الاشارة الى النقطة اشارة الى الخط الذي هو طرفه فان الاشارة الى الخط لا

ان يكون منطبقا عليه بل الاشارة اليه قد تكون امتدادا وخطيا موهوما آخذا من اول نقطة منتهيا الى نقطة منه فكان نقطة خرجت من المشير وتحركت على الخط المشار اليه فرسمت خطا انطبق طرفه على تلك النقطة من الخط المشار اليه فقد تكون امتدادا وسطحيا منطبقا للخط الذي هو طرفه على ذلك الخط المشار اليه فكان خطا خرج من المشير فرسم سطحا انطبق طرفه على ذلك الخط المشار اليه والفرق بين الاشارتين ان الاولى اشارة الى النقطة قصدا وبالذات والى الخط تبعا والثانية بالعكس وكذا الاشارة الى السطح قد تكون امتدادا وخطيا منتهيا الى نقطة منه فتكون اشارة الى تلك النقطة قصدا والى الخط والسطح تبعا وقد تكون امتدادا وسطحيا منطبقا طرفه على خط من الخطوط التي تكون ذلك السطح بالذات والنقطة والسطح تبعا وبالعرض وقد تكون امتدادا جسميا منطبقا على السطح الذي هو طرفه على سطح اشار اليه قصدا والخط والنقطة معا وكذا الاشارة الى الخط اما امتدادا خطيا منتهيا الى نقطة منه او امتدادا سطحيا منطبقا للخط الذي هو طرفه على خط من ذلك السطح او امتدادا جسميا منطبقا على السطح الذي هو طرفه على سطح من الجسم المشار اليه وبقي في اقطار المشار اليه بحيث منطبق منه على خط بالمشار اليه انطباقا وهميا وكل اشارة تتعلق الاشارة قصدا وتبعا

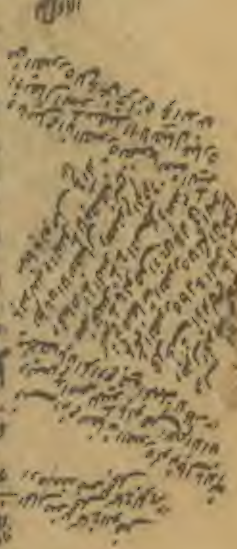

من الهيولى والصورة بل الحكم موقوف على اثبات ان الصورة الى طبيعة
عيه او يحتمل ان يكون جسما او عرضا عاما وجواز اختلاف متعلقاتها
في افرادها واستدل الشيخ في الشفاء على ذلك بان جسما او قال الجسم
جسما اخرى كان ذلك لاجل ان هذه حارة وذلك باردة وهذه ثقيلة
طبيعة فلذلك ذلك لها طبيعة نوعية الى غير ذلك مما يعود الى الجسمية بما
من الطارئ حتى الجسم موجود في الطارئ والطبيعة الفلكية مثلا موجود
اخر غير اختلاف مادة الطبيعة الطارئ الى الطبيعة الجسمية المختارة عنها
في الوجود فخلاف المعلوم ضرورة فانه لو وجد في الطارئ ما يمنع
وانه بان يكون خطا او سطحا وكل ما كان اختلافه بالماهية
دون الفصول لان طبيعة نوعية غير لطرفين ان يكون جسم الفلك مختلفا
في الطارئ الى الطبيعة الفلكية كما هو في الجسم الحامل للصورة
الى الطبيعة العنصرية ويكون مطلق الجسم عرضا عاما او طبيعة جنسية
بين الجسمية التي لها الخفاق والبصاري بالى اخر ما ذكر في الجسمية في ذلك لا
مور الطارئة حيث انتصاف الجسم الطارئ لم لا يدفع ويقبل ويقبل
يقال مبدأ الطبيعة نوعية كما انها وجوب ما دي اخر لها في الطارئ
الى العادة واما كونها مبدأ مع عوارضها لو كانت جهات الى العادة فلا
ويوهم جواز ان يكون الاجتماع الجسمية بان الطبيعة النوعية

بالشخص كان الطبيعة الجنسية مختلفة بالفصول كما اختلاف
مختلفي الطبيعة الجنسية بحسب اختلاف الفصول فلم لا يكون اختلاف
الطبيعة النوعية بحسب اختلاف الشخصية وجاب بانا نعلم بالضرورة
ان الحاصل الى العادة ليس من جهة هذه الجسمية ذلك الجسمية
طبيعة الجسمية هو هنا فلا يمكن الجهة وعلى ذلك الحاصل الى العادة كالحاصل
الى العادة لا يعرفها الا الذات فاصل **فصل** ان الصورة
الجسمية لا تخرج عن الهيولى لا يجب عليك ان بدأ المقصد ومقصد
الباب تحدان ما يحال لها لها لو وجدت بدأ لها وزوال حلولها في
الهيولى جاز ان يكون مشاهدا وغير مشاهد لا سبيل الى الثاني
لان الاحكام اراد بها الا بعاد ولا اطلاع عن بعد كلما مشاهد
وانا لا يمكن ان يخرج من مبدأ واحد امتدادان على السنن واحد
كلما تباعدا ما ستلب وكلما كانا اعظم كان البعد منها ازيد على
امتداد الى غير النهاية لا يمكن منها بعد غير مشاهد مع كونه محصورا بين
حاصرين بعد اطلاع اعترض على الشيخ في الشفاء بانا لم لا يجوز
وجود جسم خطي غير مشاهد خارجي في الباب ان يكون الاثر الحاصل
غير النهاية كما يلزم منه ان يكون بسيطا موجودا الى غير النهاية
بل كل بعد فرض فهو لا محالة يعرض بعده بعد غير مشاهد والله

على المساوي فقد مساواه لابد ان تكون مشابهة وتبدأ كالبعد والمتصل الزيادة
الى غير النهاية مع ان كل مرتبة من مراتبه في الظاهر الغير المتناهي
عدد ومساواه لا يوجد على مرتبة اخرى منها الا الواحد وفصل ان
ثبتت فرضا الانواع بقدر الامتداد وتلزم الانحصار بالامتناع
بين ظاهرين ازوجا لا ستة ثنية وجب نظرا الى اتحاد من
فرض امر خماسي فصل كوصل وجود وبعد وعدد خاص جوهر خط
واصل من المتصل سخص سيع عدم تخاوبهما ان لخط الواصل منها
انما يصل من يقطعين منها فما منهما لا يشتمل التقطيعين كيفما ادعو
كل منها بحصر من الآخر وذي الخط الواصل وفصل لا يصح بذه
العقدة في الانفصال بحث خرجه منها الذي المذكور لا يتصور
تمثلا الا ان للخط المحدد من جهة واحدة الى غير النهاية فكما ان الوصل
منها ابعاد غير متناهية بحسب البعد وحزمة تقدر واحد مثلا الامتداد
بعدا واحدا مثل خط اعطان غير متناهين لامكن ان نوصل مثلا الخط
بعطين متساويين في البعد من خط آبج بحيث لو وصلنا منها بخط
بج بحالهما مساويا للخط من فعلى ابد اي حتى يكون مثلث
وهي الاضلاع والفرض ان كلا من الاضلاع وزاوية ان نغير على ما
تقطين اخرين من مساواتي البعد عن اعطي بج كخط ود بحيث

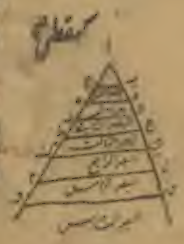

بعدا تماما عن بج كبعدي بد ج عن او يكون كل من اه وزعن
حتى لو وصلنا من تقطيعي ز خط وه لكان كل ضلع من مثلث اده وذ
عين ه وان نوصل عليها تقطين اخرين على البعد المذكور كتقطيعي وز
ونصل منها بخط وز حتى يكون كل من اضلاع اوز تلثة ازرع غير
ص ح ط ي ك م ز ه م ن س ونصل منها بخط ح ط ي ك ل م
على البعد المذكور وهكذا الى غير النهاية ولنسم خط اي البعد الاول
والذي بعده اعني وه البعد الاول و و ز البعد الثاني و ح
ط البعد الثالث وعلى هذا الترتيب الكائنات ان كلا من تلك
الابعاد مشتمل على البعد الذي قبله وعلى زيادة مثل البعد الاول
اعني وه مشتمل على البعد الاصل اعني بج وزيادة وز ح
وهكذا الى غير النهاية فكل بعد غير الابعاد الموضوعة فوق البعد الاول
مشتمل عليه وزيادة فمن تلك الزيادات غير متناهية بعدد الابعاد
الغير المتناهية التي فوق البعد الاصل الثالثة ان كل جملة من الزيادات
الغير المتناهية عليها موجودة في بعد واحد فوق الابعاد المشتملة
على تلك الجملة والا لم يوجد فوق تلك الابعاد بعد فتلزم ان يوجد
في تلك الابعاد بعد بعد الابعاد ويلزم من هذا ما سبق للخطوط
على تقدير عدم تناهي ما وانتفى من تلك الزيادات الموجود مثلا الاول

والرابع موجودتان في البعد الثالث لان البعد الثالث مشتمل على البعد الثاني
المشتمل على البعد الاول فيشتمل عليهما اعني زاويتيها القائمة
وكذا الزاويات الثلث المشتمل عليها الابعاد الثلثة موجودة
في البعد الرابع وهكذا الى ما لا نهاية له واذا تحققت المقدمات
الثلث فنقول ان امتداد الخطان الخارجان من مبدء واحد لا
يجوز انتهاءه لزم ان يوجد عنهما ابعاد غير متناهية متزايدة بعدد
واحد وهذا حكم المقدمة الاولى فنوجد عنهما زاويات غير متناهية
وحكم المقدمة الثانية وحكم المقدمة الثالثة يوجد تلك الزاويات
الغير المتناهية في بعد واحد والبعد المشتمل على الزاويات الغير المتناهية
غير متناهية فيوجد بين الخطين بعد واحد غير متناهية مجموعة الامر
الظاهر من قسمة او غيره وهو الملازم وانتفاء ملزوم احد كوني ذلك
من وجهين الاول انه لا يلزم من المقدمة الثالثة وجود بعد واحد مشتمل
على تلك الزاويات الغير المتناهية لانا لا نسلم انه اذا كان كل واحد من
الزاويات الغير المتناهية في بعد يجب ان يوجد في تلك الزاويات في
بعد واحد ان لا يوجد حكم على كل واحد حكم على الكل فان كل واحد
من اجزاء الاثنا عشر بعدا الزعفية وتسعة اجزاء الدائرة توجد
ليس كذلك وقد يقال اذا ثبت وجود كل مجموع موجود في بعد

كان مجموع الزياوات الغير المتناهية مجموعا موجودا ولو جب حصوله ايضا
في بعد وفيه لانه ان اراد بالمجموع المجموع من حيث هو مجموع
مجموع سواء فنوقي بعد لكن لا يلزم من ثبوت مجموع الزياوات الغير
المتناهية في بعد وان اراد به مطلق المجموع سواء كان مساويا او غير
متناه فلم ان كل مجموع في بعد والثاني انه لا فائدة في فرض
تلك الزياوات لان البعد المشتمل على الزياوات الغير المتناهية
غير متناه سواء كان تلك الزياوات متساوية او متفاضلة او
متزايدة لا تتناهى زاويات متقاربة وكلما زاد او يزيد المقدار عليها
ازدادت الى غير النهاية بل البعد المشتمل عليها غير متناه بالقوة
وقد يقال الترادف على سبيل التناقص لا عند اوغاية الخطوط
البعد المشتمل على الزياوات الغير المتناهية غير متناه
لانا لو فرضنا خطا لعدد شيء وجعل البعد الاصل نصف
النصف الباقي ويزيد على البعد الاصل مجموعا بعدا اولا لم يكن
نصف النصف ويزيد على البعد الاول وتصير بعدا تاما وهكذا
يكن تضعيف الثاني غير النهاية لان الخط قابل للتضعيف ما لا يتناهى
مع ذلك لا يكون البعد المشتمل عليها حينئذ تلك الزياوات شيء
وبعد بل ينقص منه واما اذا كان متزايدا على سبيل التساوي

او التمر وهو بعينه الخط وانما اقتصر على الاول لان المحل موجود
في التمر وهذا واضح جدا لحصول الخط من اعتبار المحل علم حصوله
من اعتبار التمر بالخط الاول بدون العكس كما نبه عليه
لان الخط وان كان حابلا للقسمة الى غير النهاية لكن خروج
الاقسام الى الفصل ع ولو فرض قسمتها الى الفصل كان البعد
المشتمل على جميع تلك الجزئيات المتساوية غير متناه وهو ضروري
ان المقدار تزداد وتنقص بالجزء واجزاء وان كانت اجزاء
غير متناهية بالقوة البعد عن متناه غير متناه مالا متناهي محصورا بين حدين
هذا وامابيان انه لا سبيل الى الاول فلانا لو فرضنا
متناهية لاخاط بها حد واحد او حدود وحكمنا مسطحا بان
الشكل هو الهيئة الحاصلة من احاطة الحد الواحد او الحدود وهي
..... اكثر بالعدد اي بالقسم الاصلي والا يلزم ان
الخط محاط على النقط لا يتصور احاطتها بعضا اصلا واكثرا وبالاحاطة
هو الاحاطة التامة ليخرج الزاوية فانها على الاصح هيئة وكيفية
عارضة للمقدار من حيث انه محاط بحد واحد او اكثر احاطة غير تامة
مثلا اذا فرضنا شكلا مستقيما بامحاط بخطوط ثلثة مستقيمة فاذا
اعتقدنا كونه محاطا بالخطوط الثلثة كانت الهيئة الحاصلة

بهذا الاعتبار هي الشكل واذا اعتبر منها خطان حقيقيان على
نقطة منه كانت الهيئة الحاصلة له بهذا الاعتبار هي الزاوية
وهذه اما ان تشتمل جهتين ويلزم منه ان لا يحيط الكرة
واما لا فالشكل واما ان لا يحصل الشكل هو الهيئة بالقوة
صلة للمقدار من حيث انه محاط سواء كانت احاطة المقدار
او احاطة بمقدار يشتمل ذلك على خط الدايرة واما بالفعل
وهذا حصول الشكل بالفعل انما يلزم لو كانت مناهية
للجهات وقد مثبت ذلك فيما ذكرته من الدليل لانه لو فرض الله
سبحانه وتعالى جهة الطول نقطة لم يكن خروج خطين من نقطة واحدة
منفرجين بمقدار الا متناهيا الى غير النهاية ضرورة يوقف تعقلها
كذلك على الامتناع والعرض واحوال لا حاجة لنا الى اثبات
شكلها هاهنا واذا كانت متناهية ولو في جهة واحدة لكان
لها نهاية مخصوصة من تلك الجهة وذلك النهاية هي منتقل الخطوط الى تلك
الهيئة وذلك الشكل اما ان يكون للجسم سواء كان للصورة الجسمية
من حيث هي وهو محال والا لكانت الاجسام كلها مشتركة
بشكل واحد او بسبب لازم للجسمية وهو محال لما مر او بسبب عارض
لها وهو المطلوب والا لامكن زواله اي العارض او الشكل

او بحصل في بعض الاجياز دون البعض فيمتنع فورا ان لا يقترنا
بها الصورة ابدا واجيب بانها بالنظر الى ذاتها ان لم تقبل
الصورة لم تكن من البيط بل من المفارقات وان قبلتها لجاز
الصورة ممكن لها بحسب ذاتها والممكن ما لا يلزم منه شيء ممكن عرو
ض الصورة لها مستلزم له لان نقال الجميع ما بالغير ممكن ان يستلزم
ممتنعا بالذات كما ان عدم العقل الاول يستلزم عدم الواجب
وهو ممتنع لذاته لما مر ان الممتنع بالغير قد يستلزم ممتنعا
لذات ج بحسب ما ممتنع فان استلزام عدم العقل الاول عدم
الواجب بحسب ان وجود العقل الاول واجب [illegible] عدم ممتنع لو
جود الواجب وذلك بالنظر الى ذاته مع قطع النظر عن الامور الخارجة
فلا يستلزم ج لا والامكان يمكن ممكنا بالذات وجزئيا كذلك لان
الوجود اذا نظر اليها ذاتها وانها غير نظر الى الخارج وخرص
الصورة ايضا يلزم منه المحال وجد جانب بان الظلام في البيوط
الاجسام هل كانت مقترنة بالصورة فقط اصل النظرة غير منكرة
عندنا كما سبق لان اولا كانت في اصل الفطرة بحوجة الى صورة
والاول والثاني محالان بالبديهة والثالث صحيح لان جعل الاجزاء
على اوضاع الاجياز ممكن لان البيط على وفق المقدر نسبة بعض

جميع الاجياز على السوية وكذا نسبة الصورة الى جميعها بعض غير مطلقا
لا معينا فلو جعلت بعض الاجياز دون البعض يلزم الترجيح
جميع بلا مرجح وهو محال فحينئذ نقول نحو ان يعطيه الصورة الذي عنه المقارنة
للصورة الاولى ما سبق ذكره فلا يلزم الترجيح بلا مرجح واجيب بانا
الصورة الذي عنه وان عينت مكانا كليا لكن نسبتها الى جميع
اجزائه واحدة فلا يصح تخصيصه للبيط بجزء معين منها وايضا
ان نقول يجوز ان تقارن البيط صورة اولى او ثانية او ثالثة الى
معين لها بعض اجزاء المكان الكلي وايضا قد يكون البيط بحوجة
عشر كلي فلا حاجة الى التخصيص على غير الصورة الذي عنه وقد عاب
بان البيط اذا جعلت بعض الاجياز فلا جان يخصص كل من اجزا
لها بجزء معين من اجزاء ذلك الجزء والصورة الذي عنه لا تحتاج الا
نسبتها الى جميع الاجزاء على السوية فتخصيص الاجزاء ما لا وجه
وفي نسبتها اليها يكون ترجيحا بلا مرجح قطعا ولا بعد ان يقال
ان البيط المقارنة بالصورة المخصصة يحتاج اجزائها معروضة
لا موجودة في الخارج فلا يقتضي مكانا موجودا جاز ان يكون هناك
جاز مخصصة بجزء من البيط بوضع معين ولا يلزم الاعتراض عليه
بهذه بان نقال ان الماء اذا انقلب هواء او على العكس
المقدر

صار المنفعل في موضع جزء الجزء الطبيعي المنفعل مع ما
يليها فيكون البيوط بعد مفارقة الصورة اولى بجزء مما
الى الاجسام لان الموضع الثاني يصلح الموضع الذاهبي فلا يبقى
مجالا بلا مادة اي اذا انكسب جزء الماء هواء حال كان قبل
انقلاب الموضع الطبيعي للماء بعد الى الحرب مواضع الهواء
من دخله الموضع فالموضع حرة تحضر لكل غير وان كان جبل الا
انقلاب موضع الماء غير استعداد قبيحا فالصورة التي ذلك
الموضع حرة ولا يتصور مثل ذلك في البيوط التي لا موضع لها اصلا

فصل في اثبات الصورة النوعية التي يختلف بها
الاجسام كلها انواعا اعلم ان لكل واحد من الاجسام الطبيعية صورة
اخرى غير صورة الجسمية لان اختصاص بعض الاجسام ببعض
الاجسام اي بانضمامه السوء عند جعلوه فيه وتركه اليه
عند هروبه عنه ودون البعض على بابه ازاره ليس من قاره حتى لا يتم
بالضرورة ولا لانه مادة لانها قابلة فلا تكون فاعلة كما بين وايضا
هيولى الصناعة حشرة لانقلاب بعضها بعضا فلا يبقى مبدأ الا
المختلفة اما ان يكون لكل العناصر اي الصورة الجسمية تتبع
الاجسام او لصورة اولى لا تقبل الاول والا لاستحال

الاجسام كلها ذلك لان المتعين الثاني وهو ظاهر لا يخفى عليك انه
لابد لاختصاص الاجسام بصورة النوعية من سبب وهو ليس
الى ان الاختصاص في الاجسام العنصرية لان المادة العنصرية
قبل حدوث كل صورة فيها كانت مستعدة لصورة اخرى لاجلها
استعدت لقبول الصورة الحاصلة واما في الاجسام المركبة فلان
في كل مادة هي لنوعها لما يليها مادة الفصل لاجل كل مادة فلكية لا
تقبل الا الصورة التي حصلت فيها وقبل لم يجز ان تكون الا
مختصة بالمادة في العنصريات لان مادة لها قبل الانصاف بكل
كيفية كانت موجودة بكيفية اخرى لاجلها استعدت لقبول الكيفية
الحاصلة اي المختلفات لان مادة كل فلك لا تقبل الا كيفيتها فلا يجوز
الى اثبات الصورة النوعية وقد عاب بابا نعم مداه ان جعلوه البناء
فالوجه عشرة الماء فلا مدخل من اختلافها مع جوهرها مختص واعلم
ليلهم لو تم كل على ان لكل الاجسام صورا وجيها واما ان ذلك المبدأ
واجداء متعدد فلا دليل عليه ولعلم انما افتقر واعلى الواحد لصدر
الى الزائد فان جعل اضافة لعلم الواجد لا يصدر عنه الا الواحد
فلنا اضافة صدور المتعدد عن الواحد مشروط بعدم تعدد ذلك
في الواحد والصورة النوعية انما كانت امرا وجوديا بالذات لانها

متعرية فليست بفصل بكلية ما منها ممتنع بها الاشتباه في
كيفية الملازمة المذكورة للبيولي والصورة اعلم انا البيولي ليست
علة للصورة لانا لا نعلم موجوده بالفعل حتى يوجد الصورة عقيب
ان اراد انا البيولي لا معدوم على الصورة بعد ما وجد اصلا وعلى انه
نما سبق معان البيولي عند انفكاكها عن الصورة ولا نظهر منه الا ان
البيولي لا معدوم على الصورة بعد مقارنتها واما انه لا متقدم على الصورة تقدما
ذاتيا فغير معلوم كما ان اراد انها لا متقدم على الصورة بعد مقارنتها
ح ان اراد بقوله والعلة الفاعلية الخ يجب ان يكون موجودا
حتى انها يجب بعدها على المعلول والا لات لم يكن لا يحصل المقدم
من القدمين وان اراد انها يجب بعدها على المعلول بالزمان فممنوع كما
والعقل الاول مثلا بان يجب الفلك والصورة ايضا ليست علة للبيولي
لان الصورة انما يجب وجودها مع الشكل او بالشكل وقبل لانها ليست علة
لما عليه الشكل والا لكثر الاجسام كلها في الشكل على ما بيناه والا علة قائمة
لان القابل مع البيولي ملا يتقدم وجوبا وجودا القابل عن العلة المفارقة
على الشكل موجوبة وجودها مع الشكل ان لم توقف على ان توقف
علته على قابل تنفي لانه لا يلزم من تقدم ان يكون الصورة علة فاعلية او غائية
تقي العلة مطلقا فلم لا يجوز ان يكون شرطا فلا يلزم تقي تقدمها على الشكل او بقائه

في ما سبق جواز الصورة ليكون علة محضة للشكل المعين العلة الفاعلية ولزم
بل وجود الصانع وقد يقال الشكل هو البيئة الحاصلة بسبب احاطة الجسم
الحاوي وما يقدره بتلك البيئة متناوة عن جوده وكما انه اذا وجد وقوة
متاخر عن وجود المقدر الذي هو الحامل وهو مساوق عن الجسم المتاخر عن الصورة
لوجوب تاخر المتمكن عن المكان فالشكل متاخر عن الصورة بمدة الا انه
مكتف تعالى انما مع الشكل او متاخر عنه اجاب عنه المحقق الطوسي
بان تاخر البيان تقدما اخر الشكل عن مادته الصورة لا على الصورة والمشخصة
والذي ذكره عدم تاخر الشكل عن الصورة المشخصة لاصلها في شخصها
الشكل والشكل لا بعد ان خلع الشيء وسحبه لها ساوقا عن
ما يسمى بالمتقدم في الشخص الآن والوضع الساوق عن عدم ما
الشكل غير متاخر عن الصورة المشخصة بما هي مشخصة لكانا
متاخرين عن مادتها تاخرا والانسب ان نقول ان الصورة متناوة عن
الشكل وقطعا والعامل ان نقول اجتماع الصورة في شخصها بالمادة يتصور
لانه ان كان في الوجود منها الى الشخص فذاك وليس كذلك فان الصورة
المشخصة بالمادة مع تبدل افراد الشكل عليها وان كان الى الاخر
فذلك بقطعا قطعا نعم بالضرورة ان انضمام الشكل الكلي الى الصورة
لا يفيد شخصا والشكل لا يوجد قبل البيولي فهي اما متقدم عليه او

وكتب بخطه

مقارنة لزم الاشتراك المذكور لا انها لو كانت
علة فاعلة له لزم وكل ما

معه فلو كانت الصورة علة لوجود الهيولى لكانت متقدمة على الهيولى
بالذات والهيولى متقدمة على الشكل بالذات او معه بالمعية المقومة اما
فكانت الصورة متقدمة على الشكل بالذات لان المتقدم على المتقدم على الشيء
والمتقدم على جامع الشيء متقدم على ذلك الشيء بالطبع هذا خلف
نعم ان الحكم بان المتقدم على جامع الشيء متقدم على ذلك الشيء انما يظهر
صحته اذا كان التقدم والمعية الذاتيين وقد مر ان الهيولى متقدمة على الشكل
قطعا بناء على ان الجزء الشكل انما هو بحسب ركوب الهيولى وهي لا تنفك عن
الصورة الجسمية حال وجود كل منهما على سبيل التضايف فهذا مبني على
ما ذكروا من ان المتلازمين يجب ان يكون احدهما علة موجبة للآخر او
يكونا معلولي علة موجبة لهما لتقدم العلة الموجبة على كل واحد من المعلولين
سواء كانت علة تامة او جزءا اخيرا منها التي يستلزم المعلول وبالعكس اذ
المعلولين يستلزم احدهما الآخر وبالعكس وقد مر انه يجب ان يعتبر
في العلة الموجبة للحال والملازمة اذا لم يكن احد المتلازمين علة موجبة للآخر ان يكون
معلولي علة موجبة لهما لزم امكان انفراد احدهما عن الآخر وهو ظاهر
لم يعتبر فيهما لم يلزم ان يكون الهيولى علة للصورة بل يجوز ان يكونا
الوصف العلة بالفاعلية مناسبا للحكم وليست الشكل منتزعة
من كل الوجوه على الصورة كما يجب انها لا تقوم بالفعل دون الصورة

اي بدون

اي بدون ما يتناهى في سلسلة الطولية بجواز انفراد احدهما عن الآخر فيما
صورة اخرى بها حدث الطولية فيكون الصور المتوارة عليها كالعالم
واحدة منها هو السفلي العالم مقامها وعاقبة اخرى فيكون السفلي مثلا على
حاله فغاب عنه العالم وليست الصورة الجسمية غنية عن الهيولى من كل الوجوه
كما بينا انها لا توجد دون الشكل المنتزع من الهيولى مقترنا الى الصورة
في وجودها وبقائها اول حدوثها وان كان ما ذكره كما بينا انما يجب ان
الهيولى مقترنة الى الصورة في البقاء كانت الصورة الجسمية مقترنة الى الهيولى
مقارنة بين ان الصورة لا توجد بالفعل دون الهيولى وقد مر ان
هذا مناف لما سبق من ان الصورة ليست علة للهيولى اولا معنى للعلة الا ما يحتاج
اليه الشيء في تحققه ولو اقترنت الهيولى الى الصورة في الوجود لكانت الصورة علة
لها والجواب ان المراد هناك ان الهيولى مفتقرة الى طبيعة الصورة لا الى الصورة
المعينة ليجوز انفكاكها مع بقاء الهيولى والمذكور ببقاء ان الصورة
المعينة ليست علة للهيولى فلا مناقاة والصورة المنتزعة الى الهيولى في شكلها
لما اغار جهتها الوحدة منها لم يلزم دور ولو سلم فعلية لا يلزم الدور بين كون
الهيولى مفتقرة الى الصورة في الشكل وبالعكس او على الاول منهما الى ذوات
في شكلها الى ذات اخرى لا الى شكلها وقد يجاب بان احدهما او الكل
على الشكل الاخرى فهي من حيث انها مستحفظ يكون متقدما على الشكل الاخرى

بل يدل على انه ليس شيئا بحضاني نفس الامر وان اراد انه ليس بين الاشياء في
نفس الامر والموجود فهو ممنوع لانه شامل الشيء الذي لا سبيل الى اثبا
له وجود البعد مجردا عن الجوهر والمكان لذاته عيا عن الحل والمكان
لذاته مفتقر اليه لما ثبت بالبرهان حاصل الحواله به اي على وجه الاست
حف لانه مفتقر اليه في الاجسام وبرهن لانه موجود على قائل الابعاد
العادية بالبرهان مع ان الطاوي لم يحاول جوابا وعلى عدم الواسطة من
الجانبين اعني الذي ليس في مكان وما ليس في مكان فصل
في الجوهر الفرد الجوهر الفرد جوهر
طبيعي يدل على ان الجسم الطبيعي ما ليس بجسم طبيعي اي ليس ما
طن من الطاوي لما مر للسيد الاطهر من الجرجاني او ليس بجسم طبيعي
وضع وهو باطل لما مر انه ذكر في كتاب من ذهب بان الجوهر الفرد جوهر
يتصور الاجسام في الاشارة اليه اي يجوز ان يكون المكان لشاغله الوضع اي
يتصور الجوهر الفرد في الاشارة الحسية ويجوز ان يشغل مكان ولا بعد في ان يكون
الدليل الذي يميزه في الاشارة طبيعيا يميزه طبيعيا لانا لم نعن بشغل من
شغله وشغل الجسم الا ما يفهم امرا طبيعيا فان حلول الجسم عالما
به الجرجاني اشارات من ان المكان عند العاملين ما فيه غير الجوهر الفرد
لانه لان المكان عندهم قريب من موجود اللاعدة وهو حامل بعد يمكن
كالارض فيه وما لا فلا وعندهم الفرع المشهور بالمحاذي

لوم شغله لكان خلاء كما قبل الكوز للماء واما عند الشيخ والجمهور من المتكلمين
وهو البسيط الباطن من الطاوي الحاصل للسيد الاطهر من الجرجاني قول المفهوم
من كلام الشيخ ان ليس بمعدوم من المكان حتى يكون موضع من طبيعيات الشفاء
ليس الا وهو ان يكون له جرم ما مكان واما وضع وترتيب موضع اخر منها
على جسم فله جرم طبيعي فان كان ذا مكان كان جزءه مكانا ما لو وضعنا عدم
ما غير القعر سواء الامور الحارجة كالماء في جرم معين بالفرض وهو كذلك
لغير اما ان يستحق الجسم لذاته او لغير اي امر خارج وانما فرضنا العالم مدركا
او لو كان لكان واسطة اما كان بالغير على خلاف مقتضى الطبع ام كمن انزعد
ما حرا لا سبيل الى الثاني لانا لم نفرض عدم القعر عادة او لغاية صحيحة
تطبيعه او لانا لم نفرض استناده الى الجسم كما ان سبب ثبات الاجسام كلها
على السوية والا الى البسيط لانها تابية على ما مر فصل في بعض اسماء
اي امر واصل حيث خصص بعض الطبيعة وهو المكان على سائر القعر
فنقول ان كان من الامور الخارجة التي يفرض عليه ضمائم انه عند تخلية جميع طبيعة
يكون موجودا منفصلا عن ان يكون ما صلا في مكان او مقتضيا له وان لم
منها بان يكون حصوله في مكان معين من لوازمه فان لازم من لوازم وجود
البسيط لا يكون بحمل الباقي في وجود شيء دون لحمل الباقي فيما مر لازم وجوده
ما الفاعل او الوجه الجسم وحده في مكان معين لما مر فكان واردا على الطبيعة

بان المكان هو السطح الحاوى او الحاوى مع السطح فان اريد الاول فهو
لا يكفى فى تحيزه وان اريد الثانى فعليهما ان كل جسم مع طبيعة ان كان
الذى نظر الى الجسم انما جاز ان يكون مستقلا بحيث لا يفتقر الا امر
حتى لا يستدلان بها على ان للجسم مكانا طبيعيا لا يفتقر الا امر على انا نمنع
طبيعيا على ان المقصد الذى لا يطابق الواقع ولا يجوز ان يكون طبيعيا
يجوز ان طبيعيان لانه لو كان لم يجز ان طبيعيان فاذا اجتمعا واحد منهما مع
مع طبيعة اما ان يطلب المكان او لا فان طلب المكان يلزم ان لا يكون المكان
الاول الذى حصل فيه طبيعيا لانه يهرب منه طالب لغيره وقد فرضنا
طبيعيا هذا خلف وان لم يكن طالبا لم يلزم ان لا يكون المكان الثانى طبيعيا له بطلب
له حين حاله فى طبيعة وقد فرضناه طبيعيا هذا خلف على انه يعدم الطلب المكان
بعد حصولهما طبيعيا انه لا يقدح فى كون بعد المكان طبيعيا له كما ان
المكان انما يكون اذا لم يكن احد المكان هو مطلوبه وحينئذ يشرع فى
الكلام لو وجد جسم جاز ان طبيعيان عاما الى يحصل فيهما معا او فى احدهما او لا
يحصل فى شئ منهما والكل باطل اما الاول فظاهر اذ ما الداعى فيهما الى
واما الثانى فمثله اما ان لا يكون على سمت او يكون على سمت ثم
ان تعدد سطحاه يمنع منه فى حيز واحد فعل الاول يلزم ميل طبيعى الى جهتين
وهو محال على الثالث يميل الى جهتها طبيعيا فاذا وصل لا اثر بهما عاد الى

الثانى وحدها بطلانه اقول الداعى تمام كلام المعدالى هذا التطويل فان المحصله
ان لو كان للجسم حيزان طبيعيان لم يكن حصوله فى احدهما والتالى باطل فالمقدم
على تقديره محال كما تقدم **فصل** فى ان كل جسم
فله شكل طبيعى لانه متناه وكل متناه فهو مشكل وكل مشكل فله شكل طبيعى
فكل جسم فله شكل طبيعى اما ان كل جسم متناه فظاهر واما ان كل متناه فهو مشكل
فلانه يحيط به حد او حدود ومحدود مشكل على ما مر فى صناعة التحديد واما قولنا ان
كل مشكل فله شكل طبيعى فلانا لو فرضنا ان قطاع القطع السمرى الامور الخارجة
كان على شكل معين وكذلك سكل اما ان يكون الطبيعة او القاسرة لا سبيل
الى الاول فانا نرى قطاع القطع السمرى حاصلا وليس بطبيعة وهو ظاهر وعلى ان
شكل الجسم قوة طبيعية اما فى ايجاده فلا شك ان طبيعة الجسم لا يقتضى ايجاده
ولا شك ان كل ما يوجد من شئ بواسطة يكون مستندا الى ذاته ولا شك
ان هذه الاشكال ليست كذلك فانها عارضة لذاته وبهذا بعينه يندفع ما قيل فى الكلام ان
حصول الكيفية موقوف على وجود جسم ما وهو غريب مطلقا بخلاف المكان فان
حصول الجسم موقوف على حصوله وهو ان لم نستند الى ذات الجسم لكنه
لا شك انه **فصل** فى الحركة والسكون اما الحركة فهى الخروج من القوة
الى الفعل على سبيل التدريج وهل جائز ان الشئ الواحد بالعدد يكون
بالقوة من جميع الوجوه والامكان وجوده بالقوة فيلزم ان لا يكون موجودا

افرض خطا وليكن خط الميل ثم اذا تحركت الخط الزوال او الصعود على استقامته جعلها
طبقا ما التقريب بحيث تحرك الابن فيما بعد والا فصعل فلانه اذا تحرك الجسم
من جهة الى جهة منها بالتقريب تحرك من جهة الى اخرى مستقيما واذا اردت ان تعلم
في جاعل السرعة اشد السرعة وفي اي شيء في اشتداد يشتد فاما تكون الانفعال
في متى وبعضا او الانفعال من جهة الى جهة اسرع مما تكون وفي متى وبعضا
لان جزء الزمان منفصل بعضها بعض فالفصل المشترك منها هو الآن فاذا وجدت
زمانان يسيران كانا في آن متصل وكذلك الآن يشترك مع ما بعده من الزمان
الزمان الاول وبعده شيء مساو له يقتضي ان الزمان آنات وكذلك الآن بعد
وجود الاول وبعده جزء متصل الثاني فلا تدري في الانفعال هيرو عدد الانفعال
من اجزاء المسافة وغير منقسم يكون الانفعال من بعض تلك الاجزاء الى
اخره منفصلا ولكن اذا وجد متكافان جنسها مسافة متصلة كان الانفعال من احدهما
الى الآخر قد يحدث كذلك الحال في الانفعال من زمان الى زمان آخر منها زمان
ليس واللون يتغير فلا يكون متدرجا لا وضعا ولا نقول ايضا ما هو صعدا بالحركة اما
ان يكون الحركة حاصلة في الطبيعة او لا بل يكون الحركة حاصلة في شيء آخر بتعارة
فصوصف حينئذ بالحركة فيقال لكل شيء ان الحركة المنسوبة الى الاول بسبب وانه
والمنسوب الى الثاني بسبب غير فيكون الحركة اعراضا للحركة الذاتية اما طبيعية
او قسرية او ارادية لان الصعود الحركة اذا اول ان اراد بها جعل الميل ملائما

فلسفة

قول لعله ان يكون مستفادة من خارج اي من محرك غير المتحرك في الاشارة الحسية
او لا يكون وان اراد بها الميل ملائما لم يحل فلعله لم يكن مستفادة من خا
رج حاما ان يكون لها شعور او لا يكون او الميل على ما وكره السيخ
رسالة الحدود وكيفية يلائم الجسم افعالا ما يعرفه وهي عدية الشعور
طبعا ما ان جعلت على الاول حاملا او محركا بكليهما وان جعلت على الثاني حاملا او محركا
بليها ما شعور وحمل على الاول اولى بالبعد وقال ان لها شعورا فصل محرك
الشعور لا يكون الحركة ارادية كما في الساقط على موضع شعوره بموضع
جاز اذا كان لها شعورا ما اعني الحركة الارادية اول ما ابدع بل ابدع
الطبيعة بناء من الطبيعة الا شعور لها وان كان للحركة شعورا وان
لم يكن لها شعور فهي الحركة الطبيعية وان لا شيء مستفادة من خارج
الحركة القسرية به اشارة الى ان فاعل الحركة القسرية طبيعة القسر لا القا
سر والا لزم من انعدام القاسر انعدام موضوعه فتتصل في الزمان
او اخر هنا حركة واقعة مساوية على بعد معين من السرعة وابتداء
معها حركة اخرى ابطأ منها واشق فتأتي الاخذ والحركة الاولى ترك الا
خر لكراهة وجدت البطيئة فاطعة لما اقل من مساواة السريعة
والسريعة قاطعة لمساواة اكثر واذا كان كذلك كان من حد السرعة دركها
امكان اي مرة واحدة غير المساوقة للحركتين عند سرعة وقطع مساوية
لاحدهما

وجود الحركة في الطبيعة

بحركة معينة وقطع مسافة قليل منها يقطع سريعا حال الامام يدانيني عجلا وجود
حركتين متعاقبتين معا دفعتيهما معا وليست المعية الا المعية الزمانية التي
لا يمكن ابتداؤها الا بعد انتهاء الزمان فيلزم الدور وايضا هو مبني على وجود
حركتين احدهما سريعة والاخرى بطيئة ولا يمكن اثبات السرعة والبطوء
الا بعد اعتبار الزمان فيلزم دور واعلم ان الزمان ظاهر الوجود والعلم
به حاصل حتى ان الامام كلهم قد رده بامكانه والشهرة الاعوام و
حال جميعه المخصوصة اعني كونه كما ومقدارا للحركة ولا شك ان العلم بوجود
الزمان بكفينا في ثبوت المعية السرعة والبطوء فلا دور لقول يمكن ان يجاب
ايضا بان ثبوت المعية السرعة والبطوء ان توقف على تصور الزمان في
نفس الامر لكن لا يتوقف العلم بذلك على العلم بهذا حتى يلزم الدور وبهذا الاندفاع
قابل للزيادة والنقصان حال الحركة فان او احتملت في الاخذ والحركة لتساوي
امكانا سماوية غير بالت او لا بعد اجزاء معا بالضرورة وبطل لانه يلزم من
اجتماعها اجتماع اجزاء الحركة الواقعة فيها اول فيه نظر اذ لم يثبت ان الزمان
مقدار الحركة وسيجيء انها واقعة في الزمان واعم في المتن ولا يلزم من اجتماع
اجزاء المتن اجتماع اجزاء الحركة فلا يلزم من اجتماع اجزاء الزمان ايضا اجتماعها
وبعد تسليم اجتماع اجزاء الحركة لكان الفلك يوم القيامة جامدا فانا نرى بوضوحا
لعكس ذلك نعم انه لا يلزم من اجتماع اجزاء الشيء ان تكون الملاصقة

احدها حاصلا في الآخر فههنا امكان معتبر غير بالت هو المعنى من الزمان
وفي الحاشية المشرفة ان الزمان كالحركة له معنيان احدهما امر موجود في
الخارج غير منقسم وهو مطابق للحركة بمعنى التوسط وبهذا المعنى السيال
الفصل والثاني امر مشترك لا وجود له في الخارج فانه كالحركة بمعنى التوسط منقسم
بالحركة بمعنى القطع كذلك فانه الامر المشترك الموجود غير منقسم منها
بمعنى سيلانه فراجعه او فيهما مطابقا للحركة بمعنى القطع وهو مقدار

مكتبة مركزية

للحركة لا يقبل الزيادة والنقصان وليس من آفات سيالة
لانه مطابق للحركة بالقطع التي وقع عليها الحركة فلو ترك منها شيء
الفاقد من اجزاء الآخر هي فيكون مقدارا وقيل مقداره موقوف على
ان يكون كما وهو موقوف على انه قابل للزيادة والنقصان بالذات
وهو ممنوع وقيل اما ان يكون مقدار المسمى فارة المناسب ان يقول
لا مقدارا او لمسمى غير فارة ليعم الخطوط ان لا مقدار وهو ما يحيط اجزاؤه
الموجودة شامل للظاهر مطلقا وللغائص الفارة كالسواد والبياض
بخلاف المسمى فانها لا تسمى اجزاء ان لا مقدار بها وبين الوصفين لا ما بقتضاء
للفصول بل المسمى والوضع العرض لا سبيل الى الاول لان الزمان
غير فارة وما لا يكون فارا لا يكون مقدار المسمى فارة والى الثاني ان
مقداره لو مقدار المسمى غير فارة وكل مسمى غير فارة اعني الحركة فارا ما مقدار للحركة

واسبق رتبة بيان لم في الفلكيات والقول ايضا ان الزمان لا بد انه
والا لما مانه لو كان له بداية لكان عدمه قبل وجوده قبلية لا يوجد
مع البعدية وكل قبلية لا توجد مع البعدية فهي زمانية قيل في تصوير
جعل اجزاء الزمان بعضها على بعض ما ليس زمانا فان بعضية
المتقدم الزماني ان تكون المتقدم في زمان سيال وانعدامه في زمان
لاحق فلو كان ذلك المتقدم زمانا لزمان من غير الامتداد في زمان متقدم
واليوم في زمان مشاهدة عدم مثل الكلام الى ملك الزمانين ويلزم ان
يوجد بعضها ازيد غير متناهية يخطى بعضها على بعض وانه محال بالضرورة
مع جواز ان يكون المتقدم عدم على وجوده الدائم غير زماني وقد جاب
بان المتقدم الزماني لا يقتضي ان يكون كل من المتقدم والمتأخر في زمان
مغايرا له بل يقتضي ان موجود السابق على اللاحق مثلا لا جامع الفصل البعد
عن بدء الفصل لا يوجد بدون الزمان فان لم يكن شيء من المتقدم
والمتأخر زمانا صح فيهما الزمان وان كان احدهما زمانا والاخر لا فيصح
زمانا اصح في الآية الى الزمان دون الاول ان كان كل واحد منهما زمانا
لم يخل في شيء منهما الى زمان زايد عليه وهذا كما ان القبلية المذكورة
ذاتية لا بالزمان اولا وبالذات وما عدا يا ما ذا بالعرض فصل
جعل مثالا على انه اذا امتنع وجود زيد متقدم على وجود عمرو الذي يحال

واقلت

واقلت انه متقدم عليه فلو اجيب بانا وجود زيد كان مع الجاوزة الثلاثة
ووجود عمرو مع الجاوزة الاخرى وملكما الجاوزة كانت متقدمة على
هذه الجاوزة ايضا ان امتنع لم قلت ان ملك متقدمة على هذه فلو اجيب
بان ملكما امس هذه كانت اليوم والامس معدوم غدا اليوم لم يصح
ان يقال لما واقلت انه متقدم عليه اعترض عليه بان انقطاع السؤال
عنه بوجه ما امس متقدم غدا اليوم انما هو لان المتقدم على اليوم ما وجد في
متقدم لفظ امس كما ان التأخر عن اليوم ما وجد في متقدم لفظ الغد فلو
قيل لما واقلت امس متقدم على اليوم كما لو قيل لما واقلت ان زيدا
المتقدم متقدم على الزمان المتأخر وهذا ما بعد تحقيقا وكما ان انقطاع
السؤال عنه هو انما ملك في الزمان المتقدم وهذه كانت الزمان المتأخر لا
جدل لما ان المتقدم عرضي اولي للزمان فكذا انقطاع السؤال عنه ما
اكرم لا يقال علت انه سلم ما ذكر من كونه عرضيا اولي بل نمنع عدم الواسطة
في الاثبات لانا في البيوت وهذا هو القطع كما لا يخفى فيكون قبل الزمان محال
هذا حاصل ولو كان له نهاية لكان عدمه بعد وجوده بعده لانه متصف مع القبلية
فيكون زمانيا متصفا بعد الزمان زمان بعد النفس الثاني في الفلك
وانه خلاف المفروض **فصل** اثبات كون الفلك مستديرا وجانبه ان
ان يتمثلا الجسم لا بد لان يحيط بها فوق والا وفي تحت فان القايم

فوق المقعر جسم كري في نفس
عرف بالذات مع بسيطة ذاته
فوق مع

او اعتبار سكونه لم يعتبر فانه اذا انتكس صار رأسه تحتا ورجلاه فوقا بل صار رأسه تحتا
بحيث يلزم من فوق بخلاف باقي الجهات فان المتوجه الى المشرق مثلا يكون
المشرق قدامه والمغرب خلفه والجنوب يمينه والشمال شماله ثم اذا توجه
الى المغرب تبدل الجميع وصار قدامه خلفه وبالعكس ويمينه شماله وبا
لعكس والجهة يطلق على منتهى الاشارات ومنتهى الحركات المستقيمة وبالنظر
الى الاول قيل ان جهة الفوق هي محدب الفلك الاعظم لانه منتهى الاشا
رات الحسية قطعا وبالنظر الى الثاني قيل انها مقعر فلك القمر لانه منتهى
الحركة المستقيمة والاول هو الصحيح لان الاشارة اذا امتدت من تحت الى فوق
كانت جهة الفوق قطعا لكونها اخذة من جهة التحت متوجهة الى ما بعدها
والمشهور انها ست وسبب الشهرة اما عامي واما خاصي اما العامي فهو
ان الانسان له جنبان عليهما اليدان وظهر ورأس وبطن وقدم
فالجهات التي هي الاوضاع الغالبة تسمى يمينا ويسارا وما يحاذي وجهه قداما
وجهة قداما ومقابله خلفا وما يلي رأسه فوقا ومقابله تحتا ولما لم
يكن عندهم سوى ما ذكر وضعت اسماؤهم على هذه الجهات الست ثم عدوها الى
سائر الحيوانات ايضا لكنهم جعلوا الفوق ما يلي الحيوان بالطبع والتحت ما يقابله
ثم عمموا اعتبارها في سائر الاجسام وان لم يكن لها اجزاء متمايزة على النحو
المذكور واما الخاصي فهو ان الجسم [illegible] له ثلاثة ابعاد متقاطعة

على

على زوايا قوائم ولكل بعد منها طرفان فلكل جسم جهات ست الا ان اعتبار بعضها
بعض هو نفسه ما اعتبار الاول المنبري في الجسم وطرفا الامتداد الطولي
يسميان باعتبار طول الانسان سيما قائما بالفوق والتحت وطرفا الامتداد
العرضي يسميهما باعتبار يخص قامته بالقدام والخلف وما اعتبار الحاصل يشمل الا
يسار اليماني مع زيادة هو تقاطع الابعاد على قوائم ولا شك ان العا
مة لا يعرفون ذلك وان امكن تطبيق اعتبارهم عليهما وانت تعلم ان قيام بعض
الامتدادات على بعض لما لا يحتاج اعتبار الجهات وانه لو لم يعتبر كانت الجهات غير
متناهية لانه يمكن ان يفرض في جسم واحد بل بالقياس الى نقطة واحدة امتدادات
غير متناهية وكل واحدة منها موجودة [illegible] لا لانهم قالوا ان الجهة التحت
الذكر الذي هو نقطة موهومة فلا يكون موجودة [illegible] الحلول لانهم
ارادوا الموجود في نفس الامر ذات وضع غير منقسم امتدادا ما الحركة
ومتى كان كذلك كان الفلك مقسما انها موجودة وا
وضع لانها لو لم تكن كذلك لما امكنت الاشارة اليها لانهم ذهبوا
الى ان الخطوط ليست مركبة من النقط ولا السطوح من الخطوط بل جزء متصل اينما
لا منفصل لانهم جوزوا الاشارة الحسية الى النقطة المتوهمة في وسط الخط و
الى الخط المتوهم في وسط السطح فلا يلزم كون المشار اليه بالاشارة الحسية موجودا
في الخارج بل يلزم وجود المحل الذي يتوهم المشار

وعرض قامته اليمين والشمال وطرفا الامتداد العمقي يسميهما باعتبار

لا كريا ولا قائل كل جاعرض انه بعد الابعاد ولم يكن البعد او يمكن ان يعرض فيه
ابعد من واحد الا بعد خلاف وبه جاء السفل كخلاف الكرة او محدد بكرة
غاية البعد الداخل حاش فلك لا يمكن لحدد بالتماس الجسم الكري ابعد لانها
جسمان متماسان متحاذيان في الغاية يمكن ان يوهم ما هو ابلغ منه
والكر ان كان ابعد الابعاد والمفروض خلافه حتى يلزم الا ان المحيط ليس ابعد
الابعاد والمفروض عن الكر فلو ان نفرض بحر المحيط اعظم مما هو عليه
فلكان يجد ويلتمس طلب الكري غاية وقفا على الفرض وجوه للمقابلة عليه
مما واحد ان على ابلغ الوجوه الممكنة وهو كون احدهما ابعد الابعاد والاخر
عن الاخر واما كون كل واحد منهما ابعد الابعاد والمفروض عنه عن الاخر
فلا يمكن قطعا وان كان باجسام متعددة وجسم المحيط بعضها بعض
والاعلم بعضها غاية البعد لان ما هو ابعد عن بعض فالى الامتداد الواصل
منه فقد قرب من الاخر ولا ما نفرض غاية البعد حتى يعلم انه غاية
البعد عن الجميع لكونها غاية الخوف من البعض الاخر واما ثانيا فلان
البعد عن الجسم اذا كان خارجا عن البعد عنه الى اي جهة كان يكون بعضها
محيطا بالاخر والمحيط فلك الاجسام المحيطة كرة والاعلم محدد جهة السفل
فلو كان ثمة بحر محيط بالجسم باعتبار مركزه ومحيطه يقع الخلاف حصول الاولى
له في المحدد ولا بد ان يكون المحدد محيطا سائر الاجسام او لو كان

جسم الكل كانت جهة الفوق والتحت منتهى الاشارة فيحصل الغلط وانت تعلم انه
ما ذكرناه لو تم لدل على كرية جسم محدد للفوق والوسط محيط بسائر الاجسام
ايه الفلك الاعظم ولا يدل على كرية جميع الافلاك وكما الاجوال المتقدمة
في الفصول الآتية فلا تغفل **فصل** في ان الفلك بسيط اي
لم يركب من اجسام مختلفة الطبايع بالحقيقة وبهذا الرسم شامل للعناصر
ايضا وقد يطلق البسيط على ثلاثة معان اخرها الاول ما لا يركب من اجسام مختلفة
الطبايع بالحقيقة فيشمل العناصر والافلاك والاعضاء بل الاعم الاعظم
الشامل يكون كل جزء مقداري من حيث المجموع مساويا بالكلية في الاسم وللحد
مشتركا عن العناصر دون الافلاك والاعضاء والاعضاء اما جزاء
مقدارية من العناصر ولا يشاركها في اسماءها وحدودها الثالث ما يكون
كل واحد من اجزاء مقداري من حيث المجموع مساويا بالكلية الاسم والحد مشتركا عن
والاعضاء المتشابهة دون الافلاك لانه لا يحصل للكرة المجموع اي الكرة
مطلقا والمشترك في الوضعية كما فرق به بعض المحققين ومعنى كان كذلك
كان بسيطا اما انه لا يحصل للكرة المصمتة مثلا ما يحصل للكرة المجوفة
اذا فرضت كرة بما عليه الى جهة وتارك للاخرى وكل ما يذاشاهد فيها
بالحمات مجوفة جعلت نظرا الى ان ذلك الابد وللحمات جعل
والا سنى لفرقا فالحال ان محدد والحمات فصل وجوده ما مناسب

واما ما ذكره المحاكمة وتظاهر بها فانما هي استظهار
لغة ١١ الاطلاعات

الا فنقول على ان يقال فلك ما ليس بمحدد به والفلك يكون بين محدد به
بالجهات فلا يكون حاويا لجرم المستدير متى كان كذلك وجب ان يكون بسيطا
او مركبا ان مركبا فاما ان يكون كل واحد من اجزاءه اعني بسائط على شكل
قطيعي او قطع او يكون بعضها على شكل قطيعي وبعضها على شكل
لا سبيل الى الاول والا لكان كل واحد منها كريا لان الشكل القطيعي
للبسيط هو شكل الكرة فالاول ان الشكل القطيعي للجسم البسيط واحد وهو
حامل الواحد في الحامل الواحد لا يتصل الا فصلا واحدا وكل شكل سوى الكرة
فصله ان فصل فان الفصل من الاشكال [illegible] سطحا واحدا
وآخر نقطة وليس كان كل واحد منها كرة لا سبيل الى ان يفصل من يجوز عليها
سطح كري متصل الاجزاء ولا سبيل الى الثاني والثالث لانه لو لم يكن منها
الا واحد منها او بعضها كرة فيكون حاملا للشكل القطيعي فيكون حاملا
للحركة المستديرة فان تعذر الشكل لا يأتي حركة ايضا وهذا لا يخفى عليك ان ابيا
فيما سبق ان يجوز الفلك حاملا للحركة المستديرة بعيد فتبين ان
يجوز اجزاءه حاملة لها وقد يقال اذا كانت اجزاءه قابلا للحركة المستديرة كانت
جهات حركاتها مفروضة عليها وهي مفروضة على الكل فيلزم ان يجوز
الجهات مفروضة على الجزء حتى محدد الجهات وفيه بحث اما اولا فلان يصير
الفلك اذا حرك على ابرة وكرنا وكرة العالم فلم يحرك الى احدى جهتي المفروضة

والجسم فلم يلزم تحدد ما قبل المحدد والمحدد الغائب محدد وتعاد ذلك سائر الجهات واما ثانيا
فلان اللازم من فرض جهات حركاتها على الكل كونها لا عليها **فصل**
ان الفلك حامل للحركة المستديرة اي الوضعية لان كل جزء من اجزائه
المفروضة يدا مبني على ان الفلك متصل واحد لا جزء فيه بالفعل
لا بالقوة اي الطبيعة اعني حصول وضع معين ومحاذاة معينة لها
وهي الاجزاء التي في الطبيعة او ورد عليه ان البسائط التي ستدل بها على ان
الفلك حامل للحركة المستديرة دالة على انه غير حامل لها لانه اذا حرك على الا
ستدارة فاما ان يحرك الى جميع الجوانب بحيث يحاذي بالصورة او الى بعضها دون
بعض الاول ترجيح بلا مرجح وايضا اذا حرك البسيط على الاستدارة حاذى
بساكن من يطلبين يعينين ساكنين ومن وابر مخصوصة معاودة ابدا في
الصغر والكبر تحيها النقط المفروضة منها حركات مختلفة اصلا فاذا
عظيما بالصغر والعظيم بالكبر استوائها النقط المفروضة في فلك البسيط
وصلا حيتها للقطبين السكون وارسم الدائرة الصغرة او الكبيرة بالحركة
البطيئة او السريعة وانه ترجيح بلا مرجح وقد يجاب عنه بان ذلك التخصص
ان لم لزم عايد الى الحركة وان لم تعلم بعينه ضرورة كون المحرك بسيطا وايضا
نعلم ان هذا مسلك لقولهم ان سبب العالم الى الكل هو او عليه
مبني اكثر من قواعدهم فكل جزء يمكن ان يزول عن وضعه ويتصل الى وضع

آخر وما ذكر الا بالحركة ولا اعرف المشهور بعينه المستديرة وقد تقال على
وجوب الوضع والى ذات الطبيعة الاجزاء استدل بجواز ذوالة الحركة عنها
وذكر لا استدل بجواز الحركة عليها او ذكر ذوالة الحركة غيرها معا واعتبر
الوضع والى ذات معه سواء كانت تلك الحركة طبيعية او قسرية
او اجتماعا او ذهنا سكون العرو لا عطاه من حيث انه بسيط
وجدنا كل جزء من ممكنا الزوال عن وضع فيضع امكان حركة وقطعا

والقول القاطع بجب ان يكون حركة مبدا ميل مستدير بحركة والا لما كان
ما بالحركة المستديرة والكل العالي كاذب ما الفقد موضوعيا الشرطية انه
لو لم يكن في طبيعة المناسب ان يقال لو لم يكن طبيعة مبدا ميل مستدير الاول
في كلامه اصطلاب لانه لو كان الطبع هي الطبع ومتناول ما لا يسعه
واراده فلا ملام حوله مما بعده الا لكان الشيء مع العالي الطبيعي
لا محالة ان كان بمعنى الطبيعة فلا يصح حوله ما فصل الميل المستدير من
او اللازم على تقدير ان مفصل ما لست طبيعة مبدا ميل على خارج هو شيء
بالسم المعلل الميل والذي ميل طبيعتي ليس به كما ستقف عليه الا ان يقال
في ذكره ايضا لم يصح حوله فلا بجيه فيه ميل مستدير اصلا وهو ظاهر الا
نسان يحمل الطبع على الطبيعي والعالي الطبيعي على المتناول ما لا يسعه
واراده فان الطبيعة ايضا يطلق على سبيل الاستعارة على الطبيعي

كما صرح

كما صرح بعض المحققين فيجب ان تحرك على الاستدارة وقد ثبت جاعل الحركة
المستديرة وقد ثبت انه لو اريد به ان الحركة المستديرة ممكن في ذاته مهما لا شيء
امتنع حركة على الاستدارة بواسطة عدم علتها وهي الميل المستديرة
وان اريد به ان للفلك استعدادا تاما بالحركة المستديرة ولا يحصل فيه
الاستعداد الا عند وجود جميع الشرائط وعدم جميع الموانع فلا نسلم ان
عامة ايقظ ما ذكره بهذا فارق كل من البسائط العنصرية او لا شبهة في
امكان حركة المستديرة وكفاية وعدة يهوي الى ان كرة النار محركة بميلها
الفلك بحيث ان يكون فيه مبدا ميل مستدير بحركة ويمكن تحرك الفلك على وجه
غير ممكن لو كرة بالذات ولا بالعرض في المغاير بان العالي الواجب
القسر للفلك ممكن ما يقبل تحرك قاسرا ما لا يجيء من مبدا ميل طبيعي وما
اشبع في الفلك الميل المستقيم كان ذلك المبدا مبدا ميل مستدير ولا يخفى
انه لو لم يكن في طبيعة مبدا ميل مستدير لما حصل الميل المستدير من خارج لانه
لو تحرك من جانب تحرك مساوية في زمان او لا يحصره وهو تحرك في الان وهو
ذلك الزمان الفرض من جانب تحرك يكون ذلك الميل معادا لما حصل القسري الى تلك
الجانب في الليث تحرك على تلك القوة القسرية في عين تلك المسافة والا لكان
الشيء الى تحرك مع العالي وهو الميل الطبيعي كهو لا معه وهو ميل
لا يلزم من فرض عدم الميل العالي فيه عدم جميع العوائق فيمكن ان يكون

وهو ميل طبيعي

على الكل ومقارنا لما يليه آخر تقادم وكذلك لما يليه المثل الذي يلي ذي الميل فلا بد من
ان يكون زمان عدم الميل اقصر من زمان ذي الميل وابعث ما نفرضه مثل
وكذلك لما يليه مع ذي الميل الثاني وكذلك الزمان الاقصر الذي هو زمان
عدم العاشر لسببه لانه الى الزمان الاطول ولكن نصف كان من
زمان عديم الميل ساعة وزمان ذي المثل ساعتين فاذا فرضنا ان
ميل آخر مثله اضعف من الميل الاول كيف يكون سببه الى الميل الاول
مثل سبب الزمان الاقصر الى الزمان الاطول فيكون نصف سبب ذي الميل
الثاني مثل القوة العاشرة مثل زمان عديم الميل مثل مسافة اي مسافة
عدم الميل لان تحريكه يرد ما سر منها بقدر تعاقب القوة المماسة لما
الى في الجسم وينقص سرعتها بقدر ما ذكرناه لانه لو لم ينقص
شيء من القوة المعاوقة التي للجسم لما زاد السرعة دون زيادة شيء فيها
ولا ينقص السرعة الا بنقص القوة المحركة جعلنا كان الميل الثاني
نصف الميل الاول كان سرعة ذي الميل الثاني نصف سرعة ذي الميل الاول
فتحريكه ذا الميل الثاني في نصف زمان ذي الميل الاول وذلك نصف مثل
زمان عدم الميل الثاني ذي الميل الاول اي مثل مسافة عديم الميل وقد ان
بقسم الميل الميل الذي لا يميل قسمة متساوية بان في الشكل البطلي
ويوضح ذلك بقول الغلام بعد فرض الاجسام المذكورة بوجه آخر بان يقال

ينقطع

ينقطع ذو الميل الثاني مثل مسافة عدم الميل في زمان عدم الميل لان العشرة مثل
وينقص بالمعاوق للميل المعاوق وازديادة علما كان الميل المعاوق اقل
كان زمان الحركة اقصر لازديادة السرعة وكلما كان الميل اكثر كان زمان الحركة
اطول لان المعاوق للسرعة فتعاودت الزمان انما هو بحسب تفاوت الميل
المعاوق فلما كان الميل الثاني نصف الميل الاول كان زمان حركة ذي الميل
الثاني نصف زمان حركة ذي الميل الاول وهذا ساعتان فذلك اكثر زمانا
لحركة عديم الميل وحال ابو البركات وجود الحركة من حيث هي لا يتصور الا في
زمان فذلك الزمان الذي تتصور ما يتحقق ما يكون محفوظا في جميع الحركات
وما زاد عليه يكون بحسب المعاوق فمتى ان يشترك الاجسام المختلفة
في مسافة واحدة لاجل اصل الحركة وهي زمان حركة عديم الميل ويكون
ذو الميل الاول ما زاد ميله وكلما كان مثل ذي الميل الثاني نصف الميل
ذي الميل الاول كان زمان حركة ذي الميل الثاني نصف زمان حركة ذي الميل
الاول فيكون نصف ساعة ما زاد ميله فيكون زمانه ساعة ونصفا وهذا
عند بان الزمان متصل واحد لا انقسام فيه بالفعل وانما ينقسم بالفرض الى
اجزاء هي ازمنة مسافات لا تتجزأ عندهم وكذلك الحركة متصلة بانطباقها
على المسافة والزمان ولا ينقسم الا الى ما لا يتجزأ وهي حركات كما ان المسافة
لا تنقسم الا الى ما لا يتجزأ منقسمة على احد منها مسافة من زمان يقع حركة فرضناه

جزء على التوالي وجزء على الآن كل جزء مسمى بالزمان وكان ظرفا لها وآخر من اجزاء تلك الحركة
وذلك الجزء ايضا حركة واقعة في جزء من الزمان وهو في نفس الامر مساو
لمهية الحركة من حيث هي حاصلة لان يقع في اي جزء كان من الاجزاء المفروضة
للزمان والمتصل ملاقاة منتصف الحركة للاقطار المعينة من الزمان ولا شك انها
بل يقبض مطلقها ولكن اذا قال ان الحركة الطبيعية بحكم زمان الحركة الخاصة التي توجد
في متحرك خاص يقتضي بعد انصاف الزمان باعتبار القوة المحركة والجسم المتحرك
والمسافة المعينة مع قطع النظر عن المعاوق ثم ان الزمان يزاد وينقص المعاوق
فيكون بعض من الزمان مازا والمعاوق وبعض منه مازا والحركة باعتبار الامور
المذكورة بحسب الشدة في الاجسام الشديدة المعاوقة كان من الزمان مازا والحركة
باعتبار الوقوف وفي تلك الاجسام فيها ومازا وعلى تقدير كونها مازا والمعاوق
وقد قال الامام لا استبعد ان يكون للجسم الميل المعين والذي لاجله حتى
يمين في الشدة الا اذا كان الميل القليل عاصيا فلم لا يجوز ان يكون بالنسبة الى مراتب
الضعف للجسم الذي لا يميل الا زمان معاوقا كان مواظبا لاحالة الحركة
الاولى نحو الارادة والاتاء غير ضائر لغرضه هذا الى ان لازم من حركة حتى بحركة
وكذا الجسم الذي لا ميل له في مرض الميل الذي نسبته الى الميل الاول كنسبة
زمان عديم الميل الى زمان ذي الميل الاول والعالم يعرض الحركة بالميل الا
خرين بالعكس لا خلاف في جميع ما ذكره الا في الاول فانه

لا تعاقي افاده واستفاده الثاني مبنية على التعاقي من الامور المجتمعة وهو ممنوع
بالضرورة فلم يرض الميل على الصفة المذكورة ممكن ان تعال نسبته مراتب
الميل بالشدة والضعف ان كانت عرضا بعد الكيفية عدوده ونسبة
الزمان الى الزمان معداريه وقد برهن اقليدس على انه يجوز ان يكون لمقدار
نسبة مقدار آخر لا يوجد عليه النسبة من النسب العددية فجعل الجسم العالم
من عرض محرك للجسم الذي لا ميل فيه اصلا بحركة قسرية ممكن فالاولى
ان الفلك لما كون في طبيعته الميل مستعدا والاشكال الطبيعية
الفلكية الواجبة يقتضي الامر من المشاهير حتى منه نظرا لما لائم المناط
بها الميل المستعد والمستدير لاجتماعهما في الكرة المذكورة وما جعل من ان
الميل المستعد يقتضي بوجه الجسم الى جهة والمستدير يقتضي عرفه عنها ممنوع اذ
المستدير لا يقتضي الوجه الا انه يقتضي الحرف ولئن سلم امتناعه فجوز ان
يقتضي الطبيعة الواحدة امرين متباينين باعتبار من تعاطلين

فصل

ان الفلك لا يقبل الكون والفساد وما يطلقان بالاشتراك على قبول
ما حدوث صورة نوعية وزوال اخرى والباقي على الوجود بعد العدم
والعدم بعد الوجود والمراد منهما هو الاول والخرق والالتئام اي افتراق الا
جزاء واتصالها اما انه لا يقبل الكون والفساد فلانه مجرد والمجردات والاعراض
من المجردات لا تقبل الكون والفساد اما الصغرى فقد مر تقريرها واما

الغير ای فلان ما يقبل الكون والفساد بالصورة الجوهرية جوهر طبيعي بالصورة
الفاسدة جوهر غير طبيعي بالاجتماع الكل جسم مركب جوهر طبيعي هذا لا يدل على ان
الجوهر الطبيعي للصورة الجوهرية غير الجوهر الطبيعي للصورة الفاسدة بل هو موجود
على انه الجوهر الواحد لا تقتضيه فيصيران مختلفان بالنوع وهو ممنوع لان الاختلاف
المخالف بالنوع جاز ان لكثرة في لازم واحد وكل ما يدل ساذ اي ما يدل
لصورته الجوهرية جوهر طبيعي لصورته الفاسدة جوهر طبيعي او في هو قابل للحركة
المستقيمة لان الصورة الثانية اما ان تحصل جوهر طبيعي او في جوهر غير طبيعي
فحصلت جوهر غير طبيعي صلا مستقيما الى جهة الطبيعي وان حصلت
جوهر طبيعي فالصورة الفاسدة كانت حصل الصاد ما حصلته في جوهر غير طبيعي
فكانت بعضي صلا مستقيما الى جهة الطبيعي جهتها فلا تحد ولا جوهر له بعضي فلا
ولا يلزم جهة مستقيما على الاعم منه واما انه لا يقبل الكون والفساد فلان ذلك
انما هو بما ذكرنا من حصول الكون والفساد بالحركة المستقيمة فلم يكن له بل ما
يستلزمان لما ان تحصل بالحركة المستقيمة لا جزء الفلك وقد بان الجواب
عن الحركة الابدية مطلقا فلا حاجة الى ما ذكره بعضهم من انه لا بد للحركة والالتئام
من حركة اولا وقد فرضنا المستدير جنس للحركة والحركة اما مستقيمة او مستديرة فلا ولا
والالتئام اما ان يكون بالمستقيمة منها او بالمستديرة وهما محالان اما الاول
فلما بينا ان الفلك لا يقبل الحركة المستقيمة واما الثاني فلان الحركة المستديرة

بالحركة المستديرة بان يحرك بعض الاجزاء على الاستدارة في جهة وحرك
البعض الاخر في جهة اخرى مخالفة للاولى او تسكن تلك الاجزاء الا فاعل
المحرك مسخرا على الفلك لانها لو وجدت لكانت اما طبيعية فيسيرة
او ارادية والكل منتف اما الطبيعية فلان الفلك ذو طبيعة واحدة لا يقتضي
الا شيئا واحدا غير مختلف واما القسرية فلما تقرر عندهم انه لا قاسر هناك
واما الارادية فلان الفلك ساطة عادم للكائنات الجسمية الطبيعية فلا يتوجه
بقصده الى الفاعل الطبيعي على النفس الفلكية بالارادة **فصل** في ان
الفلك يحرك على الاستدارة والدليل ان الحركة الحافظة للزمان اي التي كان
الزمان مقدارا لها اما ان تكون مستقيمة او مستديرة وقد علمت ان الحركة المستقيمة
في عرضها هي الحركة الابدية مطلقا والمستديرة هي الموصوفة بذلك ان الزمان
جزء ما فيحال ان تكون الحركة الحافظة للزمان حركة كمية او كيفية للعلم بالطلاق
لما بعد ان قبل الحركة المستقيمة على ما وقع على الخط المستقيم بقدر جمال المتحرك
في الطبيعة او شيء لا جائز ان يكون مستقيما لما ان عرضها الى غير نهاية ما وضع
لا سبيل الى الاول لما لزم وجود بعد غير متناه وهو محال والحركة او الحركة
الموجودة ليست بعد او الحركة التي هي بعد ليست موجودة ولا سبيل الى الثاني
لانها لو وجدت لكانت اما في طرف قبل الوسط فيكون منتصف المسافة
لان بين كل جزء كيف سكونا لان الميل الموصل الى ذلك الطرف موجود

فالوصول الباقي وان كان زمانيا فليس كذلك لانه منفصل عن الوصول الذي قبله
وكذا حال غير زيد من غير موصل فصل وايضا قد ثبت ان الوصول الذي وجد
سابقا ان لم يكن الوصول ثابتا بعده لان رفع الثابت ثابت فيلزم
ان الانطباق والمماسة والمي وذات اليمين الوصول امثالها
آنيات لانها يحصل عندها اولا يحرك جميع اجزاء زمان كل منها زمانا واذا لم يحصل
بعده تحرك فان عدم الحصول اما بحركة واما الى الانطباق على الجسم الا ولا فلا شك
انهما مطبقان عند انقطاع حركته ولا يزول عند الانطباق الا بان تحرك
احدهما او تحركا معا لا يحصل الا بازمان وكذا الحال في جميع ما ذكرناه واذا كان
كل واحد منها امرا ممتدا يمكن ان يكون من الاين بحيث لا يتحرك
فيه بكله والا لزم تعاقب الامس بحيث يكون الزمان مركبا من الآن او الا يتحرك اي
ما ذكر ويلزم منه تركب المتصل من اجزاء لا يتجزى لانطباقها اي المتصل على الحركة
المنطبقة على الزمان بحسب جديد بدل على وجود زمان بين الآنين وهو باطل
فيه بكله فلا يلزم من عدم تحرك فيه الى آخر الطرف المذكور ان لا يكون الجسم
حصول في الآن الذي فرضناه ان الوصول انما عنه يلزم وجود الميل حصل
حدوثه او لا يحركه عنه فانه يوجد بالميل الباقي واعلم ان قد اشتهر بين الحركة
الى المنتهى فانه يحصل الوصول اي ان واذا يتحرك عنه بعد كونه واصلا اليه طبعا فانه يصير
معارضا وهو باطل اذ لو كان كذلك لما وصل الا الى واحد من الاثنين واصلا الى

جال الوصول لانه يفعل الايصال حال الوصول فلو لم يكن موجودا حال الوصول
استحال ان يفعل الوصول فيصل عليه لانه ان الميل حاصل الوصول حتى يلزم
وجوده حال الوصول حتى موجود للوصول لا محالة فلا يلحقه فناء وجميع المعلول
وكلما كان الميل الموصل موجودا لم يحدث به ميل بعينه كونه غير موصل
بعني الوصول لانه اجتماع يتعلق الذات بالمساوي في الجهة وهو
الامام بالامام الاستحالة المذكورة واول الكلام مبني على ان الميل جزء الحد
والعلم راد وبالميل ههنا نفس الامر فانه قد يطلق عليها الله والاستحالة في
ملك الاستحالة المذكورة حال لم تتقيد بل حول هو قول ان الميل مختلف
بخلاف لكن ان يكون شيء فانه يفعل عدا الصفة التي هو عليها بعض التي منها
ولا نظن ان لاحد ان يذهب الى ان الميل البسيط يستدعي ان شاء
ان يحدث فيه ذلك الميل اذ ان المعاني حال الذي فيه ميل الوصول غير
الحال الذي فيه ميل الفاء وصول وكل واحد من المتضادين بعضي الايصال وان
لا الوصول اي ما ذكرت في ان لان الوصول وكونه غير موصل اي لان
جال الوصول امر حادث هو فيه لو كان زمانا وانه غير ممكن بالجسم في
فرضيه لم يكن واصلا فيصل فيه نظر لانا ان اردنا لم يكن واصلا وصولا تاما
حقيقيا فمسلم وان اردنا وصولا في الجملة فممنوع وقد قال الذي هو مشهور
امتنا الحمد لله لا يكون منتقلا ولكنه الامتداد والامر لكن الحد عدم بعد

اقول

وهنا بحث لما ان لقائل ان يقول ان ترك الوضع هو التوجه الى وضع بل الى ضده
القيام وذلك الوضع واضداد اعادة المعدوم واما انها ليست طالبة
بل طلبا لما ذكرناه فلان كل وضع يحركه اليه الطبع يحركه المستديرة
يحركه اليه بعده والتوجه الى الشيء بالطبع استحال ان يكون بعد بالطبع
وان الطبيعة اذا وصلت الجسم ما تحركه الى غايته المطلوبة سكنته بعد ما
يلزم ذلك اذا كانت تلك الغاية امرا وراء الحركة موصل بها اليه واما اذا كانت
انما طلبا بالطبع نفس الحركة فلا وجه لقائل بان تلك الحركة ليست مطلوبة له انما بعد
غايتها اذ انما تقتضي السعي الى الغير فيكون انقطاع تلك الحركة ويمكن ان يقال
لا يلزم السكون الا اذا لم يسعد المتحرك بواسطة نيل الغاية المطلوبة لا ريبا
غاية اخرى ويلزم تجزي الى غير النهاية حتى كما حصلت له غاية مطلوبة سعد غاية
اخرى لطلبها فعلى هذا تحرك ابدا والمستديرة الحركة ليست كذلك ولا يجب
ان تكون قسرية لان القسر على خلاف ميل الطبيعة فليست بالطبع لا غير
وقد علمت انه لا يلزم من عدم كون حركة المستديرة طبيعية ان لا يكون له ميل
طبيعي يخالف تلك الحركة **فصل** ان القوة المحركة للفلك لك
ان تكون مجردة عن المادة لان القوة المحركة للفلك تنتهي على افعال اي على
دورات غير متناهية بحسب العدد ولا شيء من القوة الجسمانية بهذا المعنى
في الجسم البسيط المتغير بذاته كذلك فليست قوة جسمانية

الميل القسري حالا للقوم بالتحرك بل بالمجاورة والمقارنة على ما حكى الزركشي
والحاصل ان يقول ان الميل المعاند لحركة السعد بالقسر والقوي بحسب
الميل القاعد عليه المرفوع بحسب قد يحاب بانه لو كان للجسم ميل
بل اذا وصلت اليها وقفت ثم رجعت قبل الوصول الى المحل فذلك
الرجوع ليس من ملائمها فرضا بل لضرب استقرار غير الذي هو وقوف الطبيعة
في المحل بان وقوف الطبيعة في المحل عرضي قبل السعد لكن الفرار الطبيعة
يقتضي امورا تستعد الحصول كما في الملاء **فصل** ان الفلك
يحركه بالارادة لانه لو حركه الطبيعة لو لم تكن ارادة لكانت طبيعة وقسرية
لا جائز ان يكون طبيعية لان الحركة الطبيعية يهرب عن غايته ويطلب
غايته ملائمة وذلك اي كل من الهرب والطلب الحركة المستديرة محال
انه لا يخلو ان تكون هربا طلبا من كل نقطة المناسب ان تحال كل وضع يحركه
عنها للجسم يحركه المستديرة فيحركه عنها توجه اليها والهرب من الشيء
بالطبع استحال ان تكون توجها الله عان حيث لو كان ترك كل وضع في الحركة
المستديرة عين التوجه الى ذلك الوضع لاستحال ان تكون حركة الفلك ارادية
البتة والا لكان ذلك الوضع مرادا وغير مرادا في حالة واحدة وذلك محال وزيادة
على هذا حين ابتداء الحركة اذا كان له شعور جائز ان يختلف اغراضه
بخلاف ما اذا كان عديم الشعور اذ لا شعور سواء اختلاف بل الاغراض

واما قلنا ان العود لا يتصور اذا كان عرضا لا يبقى على جزئين غير متماثلين
لان كل جزء جسماني ذكرنا انه يجري عليه جزء الجسم الذي يجري الى جزء كل منهما
وكل جزء اي كل جزء منه الى جزء الجسم يبقى على ما هو عليه الى
كل العود بالنسبة الى كل الجسم يبقى الى كله وكل يبقى على جزئيه
فلك الاستاد والاتصال لزم اي جزء العود بالنسبة الى جزء الجسم جاز ان
يبقى اي كل العود بالنسبة الى كل الجسم او الاستمرار في العايرة او لا جاز
وقت بين الجسم المتقدم والمتاخر من كبير وصغير اقل مجهول لكن لا بالاعتبار من
جلتها فيها جاز ان يقع النظر على التوسط لكان الجسم المتقدم والمتاخر في قبول الحركة
والم يكن الزيادة قدر الجسم المتقدم والمتاخر بما كان الاقل اكثر منه بحسب
المقدار وذلك ظاهر على تقدير انها اعني كان كذلك جاز في اي الجزء
كلها لا يبقى على غير المساوي لان الجزء منها اما ان يبقى على جملة مساويه
من حيث هو على اقل جملة غير مساويه والثاني باطل اذ يبقى من ذلك
الجزء على ما يجوز ان يصير الزيادة على غير المساوي المنتظم الاستقامة
فيصل العود اما بعد غير المساوي بالمنتظم لان الزيادة على غير المساوي
او لم يكن الانتظام صفة غير مستحيلة لما تقرر في السنين الماضية انها غير
متناهية بمعنى ان الشهور اكثر من السنين كذا كم الاوقات المفروضة عليها
المقدار الى غير النهاية ولو صح ان المراد بكون غير المساوي غير المنتظم

ان يكون العود واحدا متصلا في نفسه لا يلزم من اتصال الزمان في نفسه اتصال
والسند لانها لا يتصلان لانا بعتبار العود العارض للاجزاء المفروضة
للزمان ولا معنى للاتصال والاتساق وما قيل من انه يرد عليه ما لا
يندفع عنه بعد ان الاتساق لا يوجد في اجزاء الحركة اول على وجه ان
الخط موقوف على اتساق الحركة في نفسها خاصل ولا خاصة عدم اتساقها
باعتبار العود العارض للاجزاء المفروضة وبعد تسليم على ان يكون المراد
باتساق النظام عدم الانقطاع وتعني بالزيادة على غير المساوي العود الا
الزيادة على شيء جملة عدم تناهيه وذلك لازم لما يكن نسبة بعض وقوع كمن
من حيث هو واحد وتكون هذا القدر اجزاء من الزيادة على غير المساوي في
جهة المساوي فانها غير متناهية لتسلسل من الاوقات المفروضة مبتدئة
من حيث ان مختلفة اصلا بما من يوم والاخرى مما يوم قبل وكذا اليوم او بعده
والدليل على ان المقدار المذكور يكون الزيادة في جهة عدم التناهي
لابد منه ذكره لما ذكرنا ان الزيادة بدونه غير متصورة واما الاتساق فيصح الا
وان كان واجبا لكن ليقا لعدم الاتساق بدونه الا ان المصنف ذكره تبعا
في الحركة اقول زيادة غير متناهية على غير متناهية اما ان تكون
مما اعدادا متداولة من كاعداد والشهور والسنين او لا يكون مما
كذلك واعتبر خط غير متناه جعله وسط خط كذلك فلا اسمي انه

في الزيادة المذكورة ولا يمكن ان يكون مراده النظام اشارة الى ما ذكره
المعتزلة من ان المعاصي لما غلبت الطاعات في الكثرة والعظم صار
حتى حرم الجنان ثم لا يجوز ان يقع المعاصي في الحال لما خلاف الحكمة
في الشكر والعظم فعلم ان المراد بقوله على ما يجيء مشابهة والجزء الذي
يجيء لا يقوى على غير المشاهي لان الصمام المشاهي الى المشاهي مرتبة
مشابهة علما وجب الاشاهي واذا كانت مراتب الاصمام مشابهة
لان العلة الموجبة للحكم مشابهة ما فيه من ان الجسم الحامل للعرض
موصوف بطبيعته على وجه لا شائبة ما ذكرناه فجاز ان كل من يقوى عليه
القوة الحيوانية من الحركات تهوي شاه **فصل** ان المحرك القريب
اي حالا واسطة يحرك اما للفلك بقوة جسمانية سببها الفلك كنفسه
للحال السماوي ان كان منها محل ارتسام الصور كالانسان للحيوان مختصا
ما لم يمنع وهي سارية في جرم الفلك لبساطته وعدم ركبان بعض اجزائه
على بعض الخبيثة وبين عما منطبعة اعلم انهم اختلفوا في محركات الافلاك
كالمحركة للكواكب السبعة السيارة فذهب فريق الى ان كل كوكب منها مقترن
افلاكه منزلة حيوان واحد وبعض واحدة متعلق بالكوكب اول تعلقها وتأثيرها
كيواسطة الكوكب بعدوك كما يتعلق نفس الحيوان بقلبه اولا وبباقي اعضائه
الباقية بعوذلك موسط فالقوة المحركة منبعثة عن الكوكب الذي سوى

تعلقت افلاكه التي هي كالجوارح والاعضاء بالقلب وعلاقة الجزء الكلي المتعلق
سببا ان للفلك الاعظم وهو الفلك الروح وسمي للسيارات وافلاكها
وذهب السبع وهي مايعبد لها ان كل فلك من الافلاك المذكورة ذو نفس
محركة اياه وكوكبه كل كوكب وهذا هو الحق الا ان الحركات وضعية على
اشتهاها مقدورة للمحرك على ما يراه الرأي عدو الافلاك والكواكب
فيها لان الحركات الاختيارية بمعنى الارادة بالقوة التابعة الاصل ارادة
تابعة في الاغلب لشوق الى طلب امر ملايم ويسمى شهوة او الى دفع امر
منافر ويسمى غضبا ويدل على مغايرة الارادة للشوق كون الانسان
مريدا للساكن بالاستمرار كالمريد للحركة في الحال مع ان العمل الاختياري
فيه ليس تصور المنع او القسر من غير توسط شوق ينافيه وبعد مريد
لساكن حاصل كالمريد لمتحرك او ممنوع عنه حاصلا وجميعا وكذلك الشوق متعلق
بتصور الامر الملايم او المنافر من حيث انه ملايم او منافر بتصور اعلا
او غير مطابق ح اما ان متعلق بتصور كلي او جزئي لا سبيل للاول لان
التصور الكلي سبب الى جميع الحركات على السوية فلا يقع منه بعض الحركة
دون بعض والامر المرجح بلا مرجح محال والحركات الجزئية الارادية
لا بتصورات جزئية فعلى لو كان المعتبر في تصور الفعل الجزئي التصور الجزئي
لزم الدور لان تصور كل منها يمنع من وقوع الاخر كما سوف نحقق عليه وجوده

جزء ثم

لانا نجد حدوث السواد المعين مثلا بعد تصورنا سوادا معينا فى محل ما
اوعرض على الاطلاق المقدر بهذه القيود وان كانت اوفى ما لا يكون الا
لها واما تصورنا السواد من حيث هو فلا نوعن عرض الاسترا
فليتأمل الا بعد وجوده فلو توقف وجوده على حصول هذا التصور كان دور
وا جيب عنه بان ادراكى للبرنى مثل وجوده موقوف على تصوره فى
المثال لا على حصوله فى الخارج وحصوله فى الخارج هو الذى يتوقف على حصول
الفاعل اياه المتوقف عليه اوراكه فانه كما يكون حصول الجزئى فى الخارج سببا
لحصوله فى المثال فقد يكون حصوله فى المثال الحاصل بعد الحاصل فى الخارج والا لدار
الادراك وكل ما له تصور جزئى فهو جسمانى هذا لا يصح على اطلاقه او الدليل
مخصوص بالجزئيات بالحسية وهو ظاهر وبيان ان الجزئيات بالحسية ترسم فى الحس
لان الصورة الجزئية ترسم فى الصغير وترسم فى الكبير اما ان يكون لا اختلاف
فى الصغير والكبر لاختلاف الصورتين بالصغر او لا اختلاف اصلا وهو
الصورتان بالصغر والكبر او لا اختلافا فى المحل هذا خلف لان الصغير تمثل فيه
يكون لا اختلاف الاعراض كالشكل والسواد والبياض واجيب بان
بان الفرض تساويهما فى اول تساويهما الاعراض ما شئ منها حاصل
وجود التساوى فى جميع الاعراض لاستدعائه الامتثال لانه
الاختلاف لتشخص بها لا سبيل الا الاول لانا نعلم ان الصورتين مجموع واحد

فالسبيل الى الثانى لان الصورة الحاصلة بالصغر والكبر لا يجب ان تكون هى
عروضة من جانب تعين الصغير السالب فيكون الصورة الكبيرة مع
مرسمة فى محل من المدرك بقدر ما ارتسمت فيه الصغيرة فيعظم
المدرك لا محالة فى الوضع وما هو اشاره فهو جسمانى فقد ثبت
بالبرهان ان القوة الباصرة لا تنتهى على الجزئيات الغير المتناهية
والعقل المنطبعة لتلك القوة جسمانية فكيف صدرت عنها هذه الجزئيات
الغير المتناهية وهل هذا الا تناقض صرح واجيب عنه بان مبادى
الجزئيات المذكورة هى الجواهر المفارقة بواسطة نفوسها المنطبعة
فى اجرامها والبرهان انما قام على ان القوة الجسمانية لا تكون مؤثرة
اما الغير جسمانية فلا على ان لا تكون واسطة تلك الامور وبانها فاعلة
بقاء القوة الجسمانية غير متناهية لكونها واسطة فى صدور اثار لا
متناهية جاز ايضا كونها متناهية لتلك الآثار لانها الجزئيات المذكورة
الجزئيات عندهم او الكانت واسطة فلو اقتضى ان جاز انها اقتضاء
وقد غلب ظنه بان هذه الجزئيات الغير المتناهية صادرة عن النفوس المنطبعة
بواسطة ظنه بان الانفعالات الغير المتناهية عليها من النفوس المجردة الباقية
بالبرهان امتنع صدور الجزئيات الغير المتناهية من القوة الجسمانية
ابدا من غير واسطة وذا الاتيان فى صدور الجزئيات الغير المتناهية عنها

بوسط الانفعالات الغير المشابهة الطارية عليها من غير انفعال

الفصل الثالث في العنصر بسيطه وهو مسمى على سبعة فصول

في البسايط العنصرية وهي اربعة بالاستقراء او العنصر اما بارد او حار او على العنصر من اما رطب يابس فالبارد اليابس هو الماء والبارد الرطب هو الهواء واليابس هو الارض والحار اليابس هو النار والحار الرطب هو الهواء والعنصر هو الاصل في اللغة العربية لا اسطقس اللغة اليونانية وهذه الاربعة من حيث انها مركبة منها المركبات سمي اسطقسات ومن حيث تحلل اليها المركبات يسمى عناصر ومن حيث تحصل انها بنفسها عالم الكون والفساد يسمى ارکانا ومن حيث ينحل كل منها الى الاخر يسمى اصول الكون والفساد وكل واحد منها اي العناصر الاربعة في صورته الطبيعية اي النوعية الا تحصل كل واحد منها بالطبع جزء الاخر الا نادرا مثل كل ذا لا يلزم توافق الكل عند عدم خلاف الكل والعالي يطلق على كل ما يدرك بالحس عن غيره ما تقدم سببه وكل واحد منها قابل للكون والفساد والصور المختلفة للانفعالات اما عنصر صلد من مقابلة الاربع مع الكيفيات البادية منه مما لا واسطة فيها وهي الصلابة اعني العنصر الذي ورثنا الى الآن يعني انقلاب الارض ماء وبالعكس اما بهواء او بالعكس هواء نارا او بالعكس هي

الى تعرض المصير لسانها واما السايلة فبعضها لا تحصل الا بوسط واحدة يعني انقلاب الارض هواء وبالعكس واما نارا وبالعكس وبعضها لا تحصل الا بواسطتين يعني انقلاب الارض نارا وبالعكس هذا ما استقر عليهم وقال الشيخ ان الصاعقة تتولد من اجسام نارية نارية تنتهي السحاب وصارت لاستعلاء البرودة على جوهرها منكاثفة طلبا مع ما ذكره الكاتب اجزاء نارية منفصلة لطافة اجزاء ارضية صلبة بلا واسطة وايضا قد صح مواليان النار المحمولة تحمل الاجزاء الارضية صلبة مارا لان الماء الحيا في يتعلق زمانا قليلا جزاء نوعه منه في الحم حالا حال لان هو صح ان فيها اجزاء ارضية صلبة سابحة بعد وبالماء الحيا والتصويب وعلى ذلك معاين في عين سمها كوه وهي قرية حتى بلوة مراغة من بلاد آذربيجان وماؤه ينعقب حجرا مرمرا والحجر يحمل بالكيفية الاكسيرية ماء وذلك متحيره حتى اما بالاحراق او بالسحق مع ما يجري مجرى الملح كالنوشادر ثم اذابته بالماء وقد يحال ان ارباب الاكسير تحذون حذوها ويجلون فيها اجسادا صلبة حجرية حتى تصير حيا بارة وكذا الهواء ينعقب ماء كما تراه في حمل الجبال حامة يعلط الهواء شدة البرد ويصيره ماء منعاطوفيه من عمران بسان الهماسحي به من موضع آه او يعقد من بخار متصاعد والسبع مدعى انه شاهد في جبال طبرستان وطوس وغيرها وهو بيا بان

المساكن الجليلة امثال ذلك كثيرة والماء ايضا يقبل سواء بالكم كما
في الثياب المبلولة المطروحة على الشمس وعند غليان القدر وكذا الهواء
يقبل ما يأتي في كور الحداد وجرارات المناطق التي يدخل
فيها الهواء البارد والبارد في الصيف والنار الطبيعية يقبل سواء كما تأتي
في المصباح فان ما يتصل من شعاعه لو ينعكس لرد ولا يخرج من
سقف البيت فاذا انعكس سار وايضا النار الكامنة في كور الحدادين
مثلا يصير سواء وقول ابن الخطيب انه الكيفيات العنصرية زائدة على الصور
الطبيعية لانها يستحيل الكيفيات مثل التسخين والتبريد مع بقاء الصورة
الطبيعية جوابه انا لو سلمنا ان الكيفيات نفس الصورة الطبيعية سلمنا
ذلك ولا يخفى عليك ان ما ذكره غير ظاهر في جميع الكيفيات لسائر العناصر
والبسائط سواء كانت حقيقية او اضافية ليس اللام المزاج العام
ويكون تعريف المزاج جامعا او الصورة وقد مات في المركب
حصل بعضها في بعض تداخلا اي كيفيا تها المتضادة حيث اذا وجد بعضها
الكيفيات هنا هو التخالف مطلقا لا التضاد الحقيقي المصطلح الذي
يكون بين شيئين في غاية الخلاف والا لم يكن اللام مساويا للمزاج
الماضي كمزاج الذهب الحاصل من امتزاج الزئبق والكبريت لان
مزاج الزئبق ليس في غاية البعد عن مزاج الكبريت لمشابهتهما وردّ

ذلك بانه لا جاجة الى حمل اللام على خلاف المصطلح فان المركبات بعضها حارة
وبعضها باردة وبعضها رطبة وبعضها يابسة وكذا ان حمل السواد
والبياض على الاطلاق بقضاء او غاية الخلاف كذلك بين الحرارة والبرو
دة والرطوبة واليبوسة وكل واحد منها صورة كيفية الا ترى
الظاهر ان مذهبه ما ذهب اليه بعض المحققين من ان الفاعل الكامن
نفس الكيفية والمنفعل المتسخن هو صورة الكيفية لا نفسها فالحرارة مثلا
مكيفة بصورة البرودة والبرودة مكيفة بصورة الحرارة وانكار صورة
البرودة لا يجب ان يكون بصورة الحرارة بل يحصل وكذا بعض الحرارة
حال اعادة الفاتر اذا اشتد بالماء الشديد البرودة ليكسر صورة برودتها
وكذا انكار صورة الحرارة لا يلزم منه ان يكون بصورة البرودة بل قد
يحصل بعض البرودة او الماء القليل البارد اذا امتزج بالماء الشديد
الحرارة يكسر صورة حرارتها فيحصل كيفية متوسطة تتوسطا ما بين الكيفيات
المتضادة وكيفية تشبه الماء الى البرودة وسخونة بالقياس الى
الحرارة وكذا في الرطوبة واليبوسة مشابهة في اجزاء المركب يعني يكون الماء
مكيفا في كل جزء من اجزاء المركب مماثلا للحاصل في الجزء الآخر
الا مساواة الجميع المدعاة من غير معاونة الا بالجملة وهي المزاج

فصل كل بسائط الجوهر الارضي ما يوجد من العناصر بلا امتزاج وهو

فيه قوس قزح مستديرة قبل من نصف الدائرة وذلك اذا تعلق الشمس بالافق
المحسوس لان مقاطع الاجزاء التي ينعكس منها الاشعة البصرية الى
الشمس من الطرفين واما احتاج حدوثها الى ان تكون وراء تلك
الاجزاء كل رشة جسم كثيف ليصير كرة فان الشعاع لا يرجع من شيء
اذا كان وراءه شعاع آخر واما انما يكون الشمس بينه وبين كل واحد من
الاجزاء الرشية الكائنة في الخط الذي يخرج من الشمس الى مركز
عين الرائي وتعلق الشمس على ما وصفنا لان لو صح وكان الرائي في
الموضع الذي فرضنا بان كانت اجزاء الرشة المذكورة على غير هيئة
مستديرة قبل لم يجز في انظار ان لا يرى الشعاع
الا في نقطة واحدة واذا اجتمعت تلك الاجزاء على هذه الهيئة لم ينعكس
الشعاع من كل منها الى الشمس كما لا يخفى على من له تخيل صحيح واختلاف
الوانها بسبب اختلاط الصفرة البيضة والوان الغمام المختلفة وجود ذلك
ان الناحية العليا منها اقرب من الشمس من غيرها الا ترى ان قطرة الماء
واما الناحية السفلى فلما رسبت عنها كانت اقل ثخنا فتبعد فيها قطرة الى
سواد ما وهو لا يرجع الى ما توسط بينها فان لونه منحدر من فيلك الموضع
الكرائي ورد هذا بان الكرائي لا يناسب سواد الغمام بل هو منحدر عن
الصفرة والبياض وبان سبب اختلاف الوانها لو كان اختلاف اجزائها

بالقوة البعيدة مثلا البنفسجي كان الانعكاس من احد الحدين الى الآخر يحصل
الدرجة فلم يكن الالوان التي تنشأ به الا جزاء عنده لا وقال السيد
ليست اجزاء وانما الهالة حادثة من ارتسام صور السبع في
اجزاء الصفوة متقاربة غير متصلة مستديرة حول البصر بحيث انه
اذا وجد بين الناظر وبين الاجزاء المذكورة على وضع تنعكس الشعاع
البصري من كل منها الى البصر وظن ما في تلك الاجزاء غير خال في كل منها
عن البخار الذي شكله لا سيما ان كان مجموعا على هيئة دائرة تامة او
بعض دائرة الهالة وبدل على حدوث المطر والثلج على رطوبة الهواء واذا
انضم الى ذلك سكون الريح دل على الصفاء المذكور وقد تحاكم الامر حدث
بهما كما لا يخفى وتكون الخمانة اعظم لانها اقرب الى الماء وزعم
بعضهم انه رأى بسبع هالات معا وعلم ان هالة الشمس ويسمى الطفاوة
بضم الطاء المهملة وبالفاء المشددة وبعد الالف واو مفتوحة وبعدها هاء
انه رأى احمر لها تارة الهالة الثانية وتارة الهالة الرابعة فقضى الوان
قوس قزح واما السهيلية ان الدخان اذا طلع حمر النار وكان لطيفا
غير متصل بالارض استعمل فيه النار فانعطف الى النار فوقها وتجتمع
بسرعة حتى كاد ينطفئ بيانه على ما ذكره المحقق في شرح الاشارات
انه اذا عمل طرفه العالي او لاقم يذهب الاشتعال فيه الى آخره فيرتفع

الاشتعال ممتد الى ستة اميال فان الى طرفها الآخر وهو المسمى بشهاب فاذا
استعمل الاجراء الارض نار اخرجه صارت غير صالحة للزراعة فلذلك
وليس كذلك بل قد يكون الدخان خفيفا لا يظهر النار بل ما يصعد
بقدر غلظه ويكون على الصورة التي ذكرناها وقد يكون كثيفا بحيث
ويحكى ان بعض المشايخ بزمان كثيرة ظلمة السماء نار مفرطة من
الشمس وبقيت كذلك وكانت الظلمة تمتد الى تسع ساعات
من النهار على النار ولم يكن احد منهم شاهدا وكان يسمع من
والرماد وان اتصل الدخان بالارض اشعل النار فيه نار الى الارض
ويسمى الحريق واما الزلزلة والتي رأيتموها عاما ان البخار اذا احتبس
٤١١ - ارض عظيمة الى تهتز وتميد اي بالارض فينقلب بها
مختلط بالجزء البخاري كثرت لان سبب الارض اذا حبسا شيئا
الارض واكثر ما يقع هذا الحبس لما قال ابو البركات المعتبر ان البخار
والتشنج وما يلزمها كثيرا ما يحدث من الشتاء وسببه ان الارض
بالمطر ويتصعد بخارها فيحتبس في باطن الارض ويطلب الخروج
في الارض لا يدخل الهواء ذلك والصحيح بان ظن الارض
شيء استشار فلو كان سببه ما ذكر انه لوجب ان تكون الزلزلة
وسببه الآبار في الصيف ازيد وفي الشتاء انقص مع ان الامر

وفيه على ما دلت عليه التجربة وبالجملة ان السبب الذي ذكره صاحب المعتبر محالة
الا اذا تغير طبع من اعتبار السبب الذي ذكره المعتبر واما حديث المنبع
فانما يدل على انه يجوز ان يكون ذلك هو السبب الا على انه لا يلزم ان يكون
شيئا كذلك واما حفظ ابي ما ذكرت لا يفيد في جواب الارض او كان
الارض كسائر اجسام العالم اجتمع طبا بالطبع ولا عكنة المفقود فتزلزلت
الارض اكثر الريح والدخان وربما تؤدي العادة على سنن الارض تحدث
بالزلزلة وقد يحكى ان ارشد الخلفاء ان يحفر الخليج حتى
فيه الدخان فلم يتمكن المعاون لكثرة الدخان فاستعان بالجارية
يكسر الحجارة التي تخرج الدخان فاستعان بالجارية
ويحتمل ان يكون له نشوء ونماء اولا فالثاني مردود بما مر والاول اما ان يكون
بحركة ارادية او لا حياة بها كالنبات الاول هو الظاهر وقد تقدم ان
على ان المعدن والنبات يحس لما حس بحركة ارادية والمعدن ليس
قوة غاية عدم الوجدان انه لا دليل على العدم ولذا قال شارح المقاصد
الكرسي بان يكون له نشوء ونماء والاخان يحس بحركة ارادية
ان الفرق بين النامي وغيره بشعور النبات واختيار الحركة بالارادة
من حيث استعانة الصعود واذا كان بهذا المعنى فانه قيل ان يحس
بعضو ثم ان جاز وجوده عادة الى ذلك الاستعانة في سحرة الفيل
رأت سابقة بحركة وقد يحس ايضا لا غنية لو اعتقد في جارية الدخان من

هيئة النقاء والابزة والاوساخ المختلطة في الارض لان كثرت هذه الاشياء
ما دواما لم تكن كثيرة احتاطت عليها كثير من الاختلاطات المختلفة
الكم والكيف فيكون منها الاجسام المعدنية فان غلب عليها على الذهب
كان البشم والبلور والزجاج والرصاص هو اما بيض او هو
النيلي او اسود وهو الاسرب او الاطلي الرصاص او ربما هو الذي يضرب
وغيرها من الاجناس المختلفة فصل في ذكر الزجاج والرصاص فمنها النظر
اما الرصاص فانه من الاجساد السبعة التي تولد من الزئبق
والكبريت ولا بد لا شتغلت جميع واما الزجاج فلانه لا شتغلت ولما
تقرر عندهم انه متولد من جسم مائي جاف اطلقت اسم الكبريتية عامة على الاطلاق
في الظن شدوده يحيل الا هو تنشق تعلق منها الهواء
الكبريتية كالقطرات المتصعدة عن الماء التي تكون في غاية الصغر بحيث
يصير كل قطرة منها مغناة بخلافه تزلق بخفاء ان علت الدهن تولد
الملح والزاج والكبريت والمرتك وربما من اختلاط بعضها ببعض اي الزئبق
مع بعض اي الكبريتية مولدات الاجسام الارضية الاجساد والسبعة
وهي انما تولد في باطن الارض لا يمكن ان يتولد من جميعها مجتمعة الى غيرها مختلطة
مثل الذهب والفضة والنحاس والحديد والقار صيني والاسرب والقلعي

فصل في النبات قوة اي الصورة النوعية السعرية عند الاكثر

فخطار كيب وتصدر عنها حركات ابن سينا الافعال المسماة بالنمو وافعال
مختصة بالات مختلفة مثل فان الواحد لا تصدر عنه عمل مختلف الا
بالآلات المختلفة وفيه نظر لان جوابهم الواحد من حيث هو واحد لا يصدر
عنه الا الواحد على قدر صحت يستلزم ان لا يصدر عن الواحد فاعل
مختلفة الا بالات المختلفة سواء كانت تلك الجهات آلات او غيرها وسيجيء
نقضا بانه ذو كمال هو مايتم به النوع اما في ذاته كهيئة السرير فانها
كمال للخشب السرير لانتم السرير في هويته الا بها او في صفاته كالبياض فانه
كمال للجسم الابيض لا يكمل صفة الابيض الاول كمال اول والثاني كمال ثان
قسم طبيعي ليس المراد بها هنا ما يقابل القسم العلمي بل ما تقابل الجسم الصناعي
واجزاؤه من مثل الهيئة السريرية ومنهم من رجع طبيعي عامة صفة
اجزاء الكمال الصناعي قال الكمال الاول قد تكون صناعيا كالجلوس بصبغ الا
كمال السريرية قد تكون طبيعية قد حصل بصنعة صنعه آلي كونه جزءه على انه صفة
جسم ذي جسم مشتمل على الآلة وهو كمال اي كمال في آلته واجزاؤه
عن صور البسايط والمعدنيات من جهة ما يحصل وسريعا فتغذي فقط
واجزاؤه عن النفس النباتية فتغذي وتنمي فقط واجزاؤه عن النفس الحيوانية
اي المشتركة التي تقبل حسا او الى مشاركة الحيوان اي ما هي مختصة تلك
القوة وكل الجسم المشاكل بما يحصل منه بالاستحالة الغريزية او غيرها

ولها قوة نامية لاجل كمال الشخص والصيانة بعمل غذية يكتسب اعضاؤه
العادي وهي التي ترد في تلك الاعضاء وتخلف عطاره طولا وعرضا
وعمقا بحيث احترز عن الزيادة الغير المتناهية لان ما يقع في الاقطار بسبب
الزيادة الغير المتناهية يوجب التفاوت في بعض الاقطار وهو
خطأ لان زيادة جسم المعتدل في الاقطار بانظام النعداد الزيادات
كذلك فتتوارد الزيادات الغير المتناهية اذا اضاف الصانع الى
آخر من السبع حصلت الزيادة في الاقطار الى ان بلغ كمال النشو على
السني او اليوم او ليس غاية على التسم الكمال نشو وقيل عارجان بقوله
على تناسب طبيعي اي تناسب طبيعة الجزء المعتدل ان السني او اليوم
عارجان بطوله في اقطاره طولا وعرضا وعمقا اما السني فلانه لا يزيد في
بلوغ الوصف والعمق اما اليوم فلامتناع بلوغ القلب حالة انتفاخ واليوم
العظام عند الاكثرين اقول فيه بحث لان المفهوم من زيادة الشيء اتفاقي
الشيء ان يزيد عليه من حيث مجموع لا ان يزيد كل جزء منه فيه فيتضح
المتفقين ان السني يزيد في الطول ايضا ولها قوة مولدة لاجل بقاء النوع
وهي التي باخذ من الجزء الذي فيه اذا جعل مادة ومنه اذا جعل
من جنس الفعل واعلم ان التهيئة مقدمة ايجاد بها ما يجعل الجزء المستعد
قابلا الامر ما وبانها ما هي كل جزء من الحاصل من الذكر الانثى

الرحم بعضو مخصوص بان يجعل بعض مستعدا للعظم وبعضه مستعدا للغضروف
والعروقة مجموع ما بين العوتس فوجد تهارعتبارية وما لنبها ما تصور
الاعضاء تصورا ان صح بها وسمي مصورة وقد وقعت الخلق الطوسي
رحمه الله لان صدور التصوير عن قوة عديم الشعور ممنوع وكان الحكم
ذهب الى ذلك فلذلك لم يذكر المصورة شيئا والعاذرة بكذب العذراء وسكنه
وبهمزة بدون تنقيله فلها خواص اربع قوة جاذبة وماسكة وهاضمة
وانعة للتعفن لا يعدان تحت العاذرة والهاضمة واكثر الاطباء كابن سينا
وابن سهيل المسمى صاحب الكامل وغيرهم من الاطباء اخرين لم تعرفوا
منها وغاير ما قيل في العذراء ان القوة الماضية معدا وفعلها عندانها
فعل الماذرة ابتدا فعل الماسكة بانها وجدت جاذبة عضوا شيئا من الدم
وامسكته ماسكة ولكن العضو المدوم صورة نوعية فاذا استحال شيئا
بالعضو فقد بطلت تلك الصورة وحدثت صورة اخرى مكونة فذلك كون للصورة
العضوية وفساد للصورة الدموية وهذا الكون والفساد انما يحصلان بانا
بعد شيئا كل يوم الطبخ ما لا جاذبة مستعدا والماذرة للصورة الدموية الا يصح
وبانها فاسدة مستعدا بها للصورة العضوية لا شيئا فشيئا ولا يزال الاول بعضو
والثاني شيئا فشيئا منتهى الماذرة الى حيث يبطل عنها الصورة الاولى وهي
محو سا الاخرى وهي العضوية فتسميا جاذبتان احدهما بالنسبة الى الاخرى بالماذرة

فالاول هو الذي من شأنه القوة الغاذية والثاني من شأنه القوة الحاسة والثالث من شأنه القوة المحركة بالاستحالة وعلى هذا لم يجز حصول الحاس بقوته واحدة فانه لو اعتبر بقوته من جهة ما هو حاس لكان مدركا لكل ما يدرك بالحواس الخمس وليس كذلك فان الغذاء له عوارض كثيرة بحسب ما ينتهي المطعوم بعضا بعد الكيفية بعضها بعد الصورة النوعية فلا يجوز ان يكون لتلك القوة الغاذية الكثيرة بقوة واحدة بل لها فحسب ان تكون القوة الاولى الصورة الاخيرة بتلك القوة بعينها فيكون من شأنها تحصيل الصورة الاخيرة تحصيل الصورة كما كانت مبطلة للصورة التي تحصل للصورة الاخيرة والثاني بعضها الفعل الاولي كمال الشيء بحسب العناصر بعضها ان يجز فتقوم فيه قوة فيعل ذلك وليس على التقارب من القوس فحسب ان يكون لها قوة واحدة واجزاؤها بالقوة والضعف تحصيل جزء من الغذاء ما يزيد على قدر الجزء الذي في سن الغذاء التي لا تقرب من الكمال بحيث ينظر ان ايها اكمل من الصفة بحصل منه وذلك قبل الوقوف على الاقرب من الاربعين ثم تزايد فيها مثل ذلك على تحصيل ما هو اكمل منه وذلك بعد الاقطاط الذي هو طبيعة الى آخره

لا يبعد ان يكون الغلط وقع في الكتاب

فصل

الحيوان وهو مختص بالنفس الحيوانية وهي كمال اول طبيعي لجسم آلي من جهة ما هو كذلك الجسم الحيواني وهي بالارادة اول تميزها عن النبات لانه ان اراد الآلي من جهة ما هو آلي فقط

على ما مر في النبات فلا يعد ان التعريف على النفس الحيوانية لانها آلية من جهة ما هي فعال النباتية ايضا وان اراد الآلي من جهتها مطلقا فيتعرض بالتعريف النباتية ايضا وهي ظاهر ما يمكن ان يقال من جهة ما تفعل الافعال النباتية بتوسط الحيوانية بحركة بالارادة فقط اللهم الا ان يقال انه ذهب الى ما زعم بعضهم من ان بدن الحيوان مشتمل على صورة معدنية لحفظ المركب وعلى نفس نباتية للتغذية والتولد وعلى نفس حيوانية للاحساس والحركة بالارادة ولا يرد شيء من هذا على تعريف النفس النباتية لانها وان صدر عنها الصورة المعدنية هو بحفظ المركب لكنها ليست من جهة ما عنها ما عنها من الآثار وهو حدوثه ومحركه واما المدرك فهي اما في الظاهر او في الباطن اما الذي في الظاهر فكل حس والمراد ان المعلوم لنا من الحواس الظاهرة خمس لانا نحكم بنفس الحس نفس الاداء المحسوس منها كذلك لجواز ان يحس بعضنا حاسة لغيره كبعض الحيوانات وان لم يعلمها كما ان الاكمه لا يعلم قوة الابصار والعمى لا يعلم لذة الشم وهو قوة في العصبتين شبيهة بحلمتي الثدي الى منتهاه مجتمعتين كالطبل فاذا وصل الهواء المكيف بكيفية المحسوس الخاص من قرع او قلع عنيف مع مقاومة العضو والمقابل للقارع والقالع الى تلك العصبة وقرعها او كيف الشعرة العصبية فيها فاذا كان الهواء قرعا منها وليس الحاس هو وصول الهواء الحامل

شبلين للانطباع صورة في جلد العصبين بل لابد من ماوي الصورة الى ملتقى العصبتين
بالجوف المشترك وهو ايضا رد ايضا ماوي الصورة الجلدية الى الملتقى ومنه
الى المشترك افعال الوضع انه يعود الصورة بل اراد ان انطباعها في
بعد فيصان الصورة على الملتقى وفيضانها عليه معا فيفيضانها على
المشترك والثالث مسلما يفوض الكل وهو ان الابصار لا انطباع
بخروج الشعاع بل بان الهواء المتصل الذي بين البصر والمرئي يتكيف كتكيف الشعاع
الذي في البصر ويصير نحو كالة للابصار والشم وهو قوة في زائدتين
متقدم الدماغ شبيهتين بحلمتي الثدي والجمهور على ان الهواء المتوسط بين القوة
الشامة وذوي الرائحة يتكيف بما في ذي الرائحة الاقرب فالاقرب لان يصل
الى ما يليه في الشامة فيدركها وقال بعضهم بسبب تجزؤ الانفصال اجزاء من ذي
الرائحة كخالط الهواء والهواء يتصل بالشامة وقد يقال انه ينفعل والرائحة
تنطبع في الشامة من غير شيء له في الهواء ولا تجزؤ لا انفصال والذوق
هو قوة في العصب الممدود على جرم اللسان او اوراقها بتوسط الرطوبة اللعابية
بان يخالطها اجزاء لطيفة من ذي الطعم ثم تفوض هذه الرطوبة مع اجزاء اللسان
الى الزائدة حاملة سيالة هو كيفية في الطعم وهو الرطوبة واسطة للوصول
الطعم الحامل بتكيفه الى الآلة ثم يكيف نفس الرطوبة بالطعم بتشبيه
فيحصل وجدانه بتوسط الى حس كيفيتها واللمس هو قوة في العصب الذي الحس

الا ان هواء ابعد منفعة وتكيفه بالصورة وبكذا الى ان يجوز
بدا الهواء الراكد في الصباح فيدركه ان معه والبصر وهو قوة في ملتقى
عصبتين مجتمعتين من مقدم الدماغ مجوفتين متغايرتين جزئي سلاميا ما
طبقا غاطيا طليتيا ويصدر لهما وابدام جباعدان الى العينين
قد كما الجزء الذي حوى الملتقى اوسع ليعم الغورة الباصرة ويسمى
الغور والحدقة المشهورة للحس في الابصار لكن الا ذهب ارتا فيس
وهو ان الابصار يخرج الشعاع من العين الى جزء مما يحيط بالمرئي
البصر وقاعدته عند سطح المبصر ثم اختلفوا فمنهم من ذهب الى ان لكل
الخروط مقطعا وهو جماعة الى ان مركب من خطوط شعاعية مستقيمة
التي على البصر محيطة عند مركزه ثم عند سطوح الى البصر فما ينطبق عليه من الخطوط
تلك الخطوط او كره البصر وما وقع بين اطراف تلك الخطوط لم يدركه والذي
يلي على البصر اعلم الذي في غاية الوقوع في سطوح البصر ثم ذهب جماعة
ثالث الى ان الخارج من العين خطوط اقل مستقيمة هادئة انتهى الى البصر فدرك على سطحه
في جزئي خطوط وعرض مركبة من غاية الصغر وحمل مركبة هذه خروط الشعاع ذهب
المطيبة على ان الابصار لا انطباع وهو الذي عند رسطو واتباعه والخارج
الرئيس وغيره قالوا ان مقابلة المبصر للباصرة توجب استواء التعلق
على الجليدية ولا يكفي في الابصار لا انطباع في الجليدية والا راى شيئا واحدا

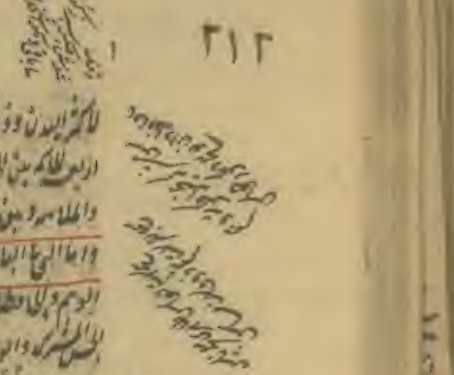

لاكثرة البدن وقد يسمى الواحد الغاية والوحدة وقال كثير من المحققين ان الشيء اذا
اربعي للاكمة بين الزيادة والزيادة وبين الرطوبة واليبوسة وبين الكثرة
والملاسة وبين اللين والصلابة ومنهم من زاد الاكمة على الفصل واللغة
واما الحيا الباطن فهي ايضا حس لا مشترك الحس المشترك والخيال
الوهم وهي الحافظة للمعاني الجزئية تحذو حذوها من المدركة مع ان المدركة منها
الحس المشترك والوهم فقط لا الباقي نعين على الادراك اما الحس المشترك
ويسمى ايضا بالبوناية خطا بسبب انطباع الصور فيه وهو في مقدم التجويف
الاول من الثلثة وفي بعض النسخ الارتماع بعين جميع الصور المنطبعة
بالحواس الظاهرة فهو كالكوة بين الباطن والحواس جميعا مشتركة اي غير البصر
لان الباء في الغظة انما له خطا مستقيما لان الخط الدايرة بسرعة خطا
مستديرا وليس لها اي لخط المستقيم والمستدير في البصر الا بصرا
ترتسم عنه الا المقابل وهو النقطة والخط حاوي ارتسامها انما يكون
في قوة اخرى غير البصر يرسم فيها صورة النقطة والخط وتسمى تخيلا على
تفصيل الارتسام البصرية لمقابلة بعضها بعضا شاهد خط واحد صلب
يجوز ان يكون انتصاب الارتسام فاذا ابصرته بان ترتسم انعاس الشعاع قبل ان
يزول الرسم الاول بعودة ارتسام الاول وسرعة تعقب الصور يكون ان
معا واما الخيال فهو قوة في مؤخر التجويف الاول مقابلة للجزء الحافظ من الحس المشترك

الاشارات كان ادراج المتصور في البطن المقدم وهو آلة الحس المشترك والبطن
الاول من مقدم الدماغ البطن الاول من الحس المشترك احصل اعلى صور اخرة بالخيال احفظ
بحفظ جميع صور الحس ساعة وتخيلها بعد الغيبوبة وهي خزانة الحس المشترك
فاما ادراك شاهد ما صورة ثم غاب عنك فاذا عاد ما شاهد ما هو اخر ما
تحكم جملتها انها هي التي شاهدناها قبل فلو لم تكن تلك الصورة محفوظة فيما
الذهول لما حكمنا الحكم بانها هي التي شاهدناها قبل فلك قبل هذه الالة
ممنوع لجواز ان يكون الحافظ في بعض الاشياء والعاقل في بعض الاشياء ويكون الاصل
بين قابلي الذهول والنسيان عكس الانفعال بهما وعدمهما واعرض عليك ما
الغايب الى حافظ الصور اما ان يكون جوهرا مفارقا او قوة جسمية والاول
بالك لان المفارق لا ترتسم الصورة الجزئية المكتنفة بالعوارض عادة وكذا
الثاني لانه لو امكن ان تدرك شيئا بالقوة الجسمية الغايبة عنها بالانفصال
لامكن ان يصير شخص بسيط حاضرة العرق صاحب بطلان ذلك لان الجسم
على اجد اقول فحينئذ لانه لا يلزم من كون ذلك الغايب الحافظ للصور قوة
جسمية امكان ان يدرك شيئا بالقوة الجسمية الغايبة بالانفصال حتى يلزم
امكان ان يصير شخص بسيط حاضرة العرق صاحب بطلان اللازم مثله
ان يدرك شيئا في جوه جسمه عاد منا بالانفصال كالقوى الخيالية الا ترى
السمع وبا غير ظاهر البطلان وقد تقال الذي يدل على وجود هذه القوة

عنام

ان البيت غير الخط وهذا يوجد احدهما دون الثاني كما في ان اخاه ولا يحفظ
والصورة الواحدة لا يصدر عنها الا فعل واحد فيستحيل ان تكون القوة
الواحدة حافظة معا والقاعدة في كل شيء كل غير الى فظ وهي ليلى
وفيه نظر لان الخط مسبوق بالقبول ومشروط به فهو اذن قوة واحدة
قوة واحدة وبعد ما يحال عنها ان القبول والادراك من قبيل الانفعال
ومن الفعل فاجتماع القبول والخط في شيء واحد لا يقع في حيز الوهم
لا يصدر عن الواحد واما الوهم فهو قوة في الدماغ لكنها اخص بها
هذا آخر الكلام الاوسط من الدماغ يدرك المعاني وهي حالا بدركها
الظاهرة الجزئية الموجودة في المحسوسات كالقوة الحاكمة في الناس
مدلوب عنه الولد معطوف عليه وما الخاطئة هي قوة مرتبة في اول البطن
الاوسط من الدماغ يحفظ ما يدرك القوة الوهمية من المعاني الجزئية الغير المحسوسة
الموجودة في المحسوسات وهي خزانة القوة الوهمية واما المفكرة فهي قوة مرتبة
في البطن اي الوسط الاوسط من الدماغ وسلطانها في الجزء الاوسط
وكل الجزء من الدماغ تركيب بعض ما في الخيال والحافظة من الصور والمعاني
مع بعض وتفصيل بعضها عن بعض اذا استعملها العقل مرة كانت بعضها
بعضها الى بعض او فصلته عنه بحسب مصلحة اذا استعملها الوهم مرة الى حيث
مطلقا بحسب مصلحة فان قيل كيف يصح ان يستعملها الوهم في الصور الخيالية

مدركا لها اجيب ان القوة الباطنة كالحاكمة تشبك لها بين صنفي ادراك الخيال
والوهم اي سلطان ملكة الحافظة فيها تعرف في مدركاتها بل لها سلطان على
مدركات العاقلة تتصرف فيها ويحكم بها بالباطل احكاما ما واما القوة المفكرة فهي تتصرف
الى ما يعد عليها اما الباعثة وهي التي سوقها الى القوة الى اوان تسلم الخيال
صورة مطلوبة او مهربة منها فالمفكرة اي ملكة القوة العاقلة على الفكر كالحاكمة
في مدركاتها الا عضاء وهي اي الباعثة ان حملت العاقلة على فكر باطل سميت
شاغلة الخبيثة سواء كانت ضارة في نفس الامر او نافعة لحصول اللذة بسبب
قوة شهوانية لان قبولها بالنسبة الى تحصيل الملائم الذي هو قوة ان
حملت الباعثة العاقلة على فكر ما مرجع به الى الفعل سواء كان ضارا
في نفس الامر او مفيدا طبيا للغضب الذي هو قوة غضبية لانتقامها بالفعل عما اشتفت
الى دفعه المنافر الذي يغضبها واما العاقلة فهي التي لها العقليات تتصرف فيها
وتشجرها بالفكر على الفكر كذلك **فصل** الثالث وهو محض البعد الباطنة وهي
كمال اول الجسم الطبيعي الى من جهة ما يدرك الامور الكلية والجزئيات المجردة و
يفعل الاعمال الفكرية والقياسية عليها باعتبار ما يخصها من الآثار قوة حافظة
يدرك بها المعقولات اي المعاني الكلية اي الامور المتصورة والقضايا
تلك القوة العقل النظري والقوة النظرية وقوة عاملة بالفكر بدون الآلة
الى الافعال الجزئية بالفكر والروية وبالقياس على معقولي آراء واعتقادات

عنها اى تلك الافعال ليس تلك القوة العقل بالقوة والنفس
باعتبار القوة العاقلة لها مراتب اربع المرتبة الاولى ان تكون خالية
عن جميع المعقولات اى التى تكون بحسبها بالانطباع كما ان النفس
من العلم الحضورى بنفسها وهى اى هذه المرتبة العقل الهيولانى او اكثر
الطباع فى النفس فى هذه المرتبة هكذا الى اخر ما يأتى والمرتبة الثانية
ان يحصل لها بعض المعقولات البديهية بسبب اسباب الجزئيات واستعداد
منها من الحواس كالبياض والسواد كما ان النفس اذا احست بجزئيات كثيرة
صور فى آنيتها بالنسبة ولا يخطر ببعضها الى بعضها استعدت لان تنتزع منها
حال الجبلة صور الكليات احكام تنتهى بها بالقوة وهى استعداد اقرب
لان يحصل منها البديهيات الى النظريات بالفكر او الى ان يحس وهى العقل بالملكة
ثم لا يحصل لها من حكمة الانفعال لها النظريات وهذه اولية ليس فى
هذه المرتبة الا استعداد الانفعال واجراء بالملكة بالقابل الحال الى
الكيفية الراسخة لانها استعداد الانفعال لها النظريات راسخ فى هذه
المرتبة او حالة انفعال العدم كالنوم فحصل للنفس منها وجود الانفعال لها
بناء على قوته كما سمى العقل بالفعل عقلا بالفعل مع كونه بالقوة لان قوته
قريبة من الفعل جدا والمرتبة الثالثة ان يحصل لها المعقولات النظرية
لكن لا تطالعها بالفعل بل حصلت مخزونة عندها بحيث يحضرها متى شاءت

كما جاء الى كسب وذكر فانه فحصل اذا التفتت النظر تيالا حاصلة بالقوة قريبة
حتى فحصل لها ملكة بعد بها على ذلك الاستحضار من العقل بالفعل وقال بعضهم
الى كمالات عقلا انه لا اعتبار لملكة الاستحضار فى العقل بالفعل بل القوة
على الاستحضار كما فيه حاصل واجمعت المعقولات وذهلت عنها
فهى باقية على استحضارها فهذه المرتبة لو لم يكن عقلا بالفعل لم يخرج من
القوة المطلقة فى الاربع فلا بد من الاقتصار على الاقتدار على الاستحضار
المرتبة الرابعة ان يطلع معقولاتها الكسبية من العقل المطلق اعتبارا اكثر هم
بالقياس الى كل معقول بالفراده ولا شبهة فى وقوعها فى هذه النشأة
وقد يعتبر القياس الى جميع المعقولات او الظاهر ان لم يكن فى دار
القرار وهم من جوز ذلك فى هذه النشأة لنفوس كاملة لا يشغلها شأن
عن شأن حاضر مع كونهم فى جلابيب شتى ابدانهم عداها خطوا فى سلك الجواهر
التى يشاهد معقولاتها واعادة العقل بالفعل مبناه فرق الحدوس
على سماه المصنف عقلا مطلقا ان الادراك عالم شاهد مرات كثيرة لا يصير ملكة
ومقدم عليه البقاء لان النسيان يزول بسرعة وتبقى ملكة الاستحضار
فيتوصل بها الى شتى فهم من نظر الى الفناء فى الحدوث فجعل مرتبة برابعة
ومتهم من نظر الى العدم فى البقاء فجعل مرحلة واحدة وليس معقولا بها
عقلا مستفادا الا يخفى على من احاط بكتب العقل ان ما ذكره صاحب اصطلاح

فلا يكون اشتراكهما موجودين اشتراكهما في الوجود في وجوب الوجود والا ان الخاص
كل منهما اتم صفة الوجود فلا مساغة من اشتراكهما في وجوب الوجود
غاية ما يتم الجمعية ولا سبيل الى الثاني لان كل واحد منهما يكون
مركبا مما به الاشتراك ومما به الامتياز وكل مركب يحتاج الى غيره وكل
محتاج ممكن فكل واحد منهما ممكن فاسبق من ان المركب
الموجب للامكان هو التركيب الخارجي لا الذهني يسلم لما يجوز ان يكون
مابه الامتياز امرا عارضا لا مقوما حتى يلزم التركيب اذ يجب بانه لا يجب
ان يكون المعنى عارضا وبخلاف ما ثبت بالبرهان اذ لو كان ممكن
حينئذ الخ اقول بل الكلام ان يقال لم لا يكون ما به الامتياز
تمام الحقيقة وما اجزاء لها وعارضا على التقدير بن يلزم ان يكون كل واحد
منهما مركبا اما على الاول فمن الجزء المتصل واما على الثاني فمن الحقيقة والعرض
وقد يقال بما مناه من ان المعنى نفس حقيقة واجب الوجود بكنهه اذ جاز
توجيهه فان المعنى اذا كان نفس الماهية كان نوع ملكها ما هيته مختصرا في
الشخص بالضرورة اذ ول فيه نظر لان المعنى عن هذا البرهان هو بيان ان الواجب
الوجود حقيقة واحدة نعتقدها وهو غير ثابت بمجرد ان لا نعلم ان ثم
كثرة في حقائق متفقة في واجبة الوجود وبعض كل واحد منها غير مباين
من اجزاء البرهان على التوحيد **فصل** ان الواجب لذاته واجب

من جميع جهاته اي ليس ثم جهة منظورة غير ما هي له لانه ذاته كما فيه فيما
من الصفات فيكون واجبا من جميع جهاته واما قولنا ان ذاته
كما يجب لها من الصفات لانها لو لم تكن كما فيه لكان شيء من
صفاته من غيره فيكون حصوله لذلك الغير اي وجوده علة لكمال
ذلك الشيء وعدمه اي عدمه علة لعدمها ولو كان كذلك لم يكن
ذاته اذا اعتبرت من حيث هي هي شرط حصول الغير وعدمه يجب
لها الوجود لانها اما ان يجب مع وجود ذلك الشيء او مع عدمها
فان كان الوجوب مع وجود ذلك الشيء لم يكن وجودها اي الشيء من
حصول غيره له بذات الواجب من حيث هي هي بلا اعتبار
حصول الغير وان كان مع عدمها لم يكن عدمها من عدمه حاصلا له بذات
الواجب من حيث هي بلا اعتبار عدمه الغير وحينئذ يحث اولا يلزم
من عدم اعتبار عدم ذلك الامر واذا لم يجب وجودها اي الذات
الواجب بلا شرط لم يكن الواجب واجبا لذاته هذا معتوض عليه بان
بزمان الدليل جميع ان ذات الواجب غير كافية في حصول لها لا توقفها
على امور معايرة للذات وحل الاولى ان الاستدلال ان يقال كل ما
هو ممكن للواجب من الصفات فوجوده ذاته وكل ما هو كذلك
يجب الحصول اما الكبرى فظاهرة واما الصغرى فلانا لو لم نصدق لها

قبل ص

ضرورة ص

الواجب موجود عن لا يكون ذاته لا عين الوجود الذي هو موجود بذاته لا بما
مغاير لذاته وكما وجب ان الواجب جزئي حقيقي فكذا وجب ان
تعينه بذاته لا بما يغاير ذاته على ما ذكرنا وانه يجب ان يكون الوجود ايضا كذلك
اذ يجوز حينئذ ان لا يكون الوجود مفهوما كليا ممكن ان يكون له افراد بل هو
في نفسه انه جزئي حقيقي لا يمكن ان يعرض ولا انقسام وغاير ذاته
متغايرة عن كونه عارضا لغيره فيكون الواجب هو الوجود المطلق اي الموجود
عن التعين بغيره ولا انقسام الثالثة ان تصور عروض الوجود للماهيات
الممكنة فليس معناه موجودة الا ان لها ثبوتا مخصوصا مغايرا
الوجود القائم بذاته وذلك الثبوت يطلق على وجوه مختلفة والباقي
متعذر الا طلاق على ما بيناها فاعلم وجود كلي ان كان الوجود جزئيا حقيقيا
وقال بعض الفضلاء اكثر سيجيء ان هذا مذهب الاولين والآخذ من
من الحكماء المتألهين **فصل** ان الواجب لذاته عالم بذاته لانه مجرد عن
المادة او لوكان مادة بالامكان مستلزما لاجزاء حقيقية لها وكل مجرد عن
المادة مدرك لما سيجيء في الفصل الرابع من هذا المقصد فنوعالم بذاته بيان
ان المقصود من المادة ما يقابل الصورة العقلية مجردة مع انها
ليست عالمة لان ذاته حاصلة عنده فيكون عالما بذاته لان العالم الحاضر عنده
لكن الوصف للمعلول موجود حقيقي الشيء مجرد عن المادة ولذا جعلها

عند الحكماء قالوا المدرك اما جزئي حاضر او لا والاول اما ان يكون مجسما
بالحواس الظاهرة او غير محسوس بها والمحسوس اما ان يكون اذا كان موجودا
على حضور المادة فادراكه الاحساس والا فادراكه العقل والاول الحاضر
عند النوم واما غير الجزئي الحاضر فاما ان لا يكون جزئيا بل كليا او يكون
جزئيا غير حاضر اذ ايا ما كان فادراكه العقل فما يحاط علم بعالم ذاته
بهذا يندفع بها ما يتوهم من استحالة علم الشيء بنفسه لان العلم بالشيء
لا يكون الا بين شيئين مغايرين بالوجود بعقل الشيء لذاته لا يقتضي
المغايرة بين العاقل والمعقول بالذات لان العلم هو حضور حقيقة الشيء
مجردة عن المادة عند من يقول بالمثل المعلقة عند المدرك سواء كانت مغايرة لذات
او بالاعتبار بان الاعتبار الاعتباري كاف لتحقق النسبة وطلب هذا ايضا
من حضور حقيقة الشيء المغاير بالذات للمدرك عنده ولا يلزم من كذب
الاخص كذب الاعم والا لان كل واحد من الناس يعلم ذاته بذاته والا
لكان اي كل واحد من الناس يعلم ذاته بذاته والا لكان اي كل واحد من الناس يعلم ذاته بذاته والا
هف بالضرورة وعند جميع من لا يثبت للشيء علما بالشيء بنفسه مستلزما لحصول
صورة من معلوم في عالم وهو الجواب ان علم الشيء بنفسه علم حضوري فلا حاجة
هناك ايضا بان اجري الصورة من موجوده بوجود اصيل والا
بوجود ظلي وبذلك يمكن ان يقال استحالة والله الموفق بهذا وكل مما ما

في محل واحد لان كل واحد منهما في الآخر **فصل** ان الواجب لذاته عالم بالكليات لانه مجرد عن المادة وكل واجبها وكل مجرد عن المادة لذاته جسما او كان قائما بذاته بل انه يكون عالما بالكليات اما الصغرى فقد مر ذكرها بالاخاصة فيما ذكرته لانها قد كررت بلا دليل واما الكبرى فلان كل مجرد يمكن ان يتعقل وهذا بديهي لانه قد ثبت في محله ان ذات مبدء العقليات العقلية وانه اما عالم بذاته من حيث انه مبدء لكل معقول او عالم بذاته ومعلولاته معا على ما يمكن ان يتعقل وقد يمكن ان يتعقل جميع كل واحد من المعقولات لانها ممكنة ان يقارنها الوجود وسائر المعقولات في النفس قائمة الاذوات والمعقول هو حضور صورة المعقول في العقل مجردة عن المادة ولواحقها وكل ما يمكن ان تقارنه سائر المعقولات في العقل يمكن ان تقارنه سائر المعقولات بذاته اي بالنظر الى ماهيته سواء كان في الخارج او في العقل لان صحة المقارنة المطلقة لم تتوقف على المقارنة في العقل فان صحة المقارنة المطلقة لا تتوقف على المقارنة في العقل فان صحة المقارنة المطلقة المتوقفة على المقارنة في العقل صحة المقارنة المطلقة المتوقفة على المقارنة في العقل فلا تتوقف صحتها والا يلزم الدور لانه يتصور مقارنة المعقولات في الخارج للقائم بذاته الا بان يحصل من نسبة حصول الحال في المحل وذلك لانه ما كان قائما بذاته

امتنع ان يكون مقارنا للغير كذلك فيلزم حلوله فيه او حلوله اياها في ثالث والمقارنة المطلقة لا تختص في هذه البنية واذا امتنع امتنع ما توقف صحة المقارنة المطلقة عليه وهو المقارنة في الخارج للقائم بذاته كذلك يلزم ان يكون عالما بسائر المعقولات وبهذا يجب اما اولا فلان تقدم المقارنة المطلقة على المقارنة المطلقة في الخارج امتنع او كان المقارنة ذاته لها واما ثانيا فلان اللازم من المقارنة في العقل صحة المقارنة المطلقة في ضمن هذا الخاص فاذا ان صح فاذا ان صح لذات المجرد المقارنة في ضمن هذا الخاص فقط لان ذات المجرد بحيث لا تقبل الا بهذه المقارنة الى صح من العقل وانه وجد المجرد في الخارج امتنع المقارنة المطلقة لامتناع شرطها الذي هو الوجود الذهني وتوضيحه ان قائم المجرد وان كانت متحدة في الذهن والخارج الا ان وجودها في الذهن فاذا ان تكون الوجود الذهني شرطا للمقارنة او الوجود الخارجي ما منعا على التقدير لم تصح المقارنة جميعا او كان المجرد موجودا في الخارج عالما بذاته واما ثالثا فلان ما ذكر لا يمنع توقف صحة المقارنة المطلقة على المقارنة العقلية لجواز ان يمنع صحة المقارنة بالنسبة الى الثالث فيلزم ابطال ما ذكر من امارات ودليل او بطلان هذه المقدمة وكل ما يمكن ان يجب الوجود بالامكان العام يجب وجوده لذاته والا لكان لذاته

جاز منطرة وجب ان نسب ان يجعل الكرة القيت مثلا كل جزء من اجزاء
يمكن ان يكون عالما بالكليات لم يصح حتى القطع مثل ان ما ذكره يستحيل
ابدا ويحال سمعا وكل ما يكون كذلك وبالجملة كان العالم يجب ان يصح ويدل ان لو
بقي ما فرضه لكان خروجه الى الفعل موقوف على استعداد ما وهو يعني
الفعل فيكون ما وبيا هذا خلف قال فصل لو كان الباري تعالى عز
اسمه عالما بشيء وارتسم فيه صورته لكان عالما لتلك الصورة
لانها ممكنة لذاتها يا الى ما تقدم به فيفتقر الى مؤثر هو الواجب لذاته لو كان
غيره لزم افتقار الواجب في صفة العلم الى ممكن الغير وهو باطل لما لزم تسلسل
ومحل لان العالم هو الذي يستحق لنفسه والفاعل هو الذي يفعل لغيره
والاول غير الثاني لامكان تعقل كل منهما مع الذهول عن الآخر فيلزم
التركيب لو كان فاعلا وقابلا معا لم يجز ان يكون الشيء
الواحد مستعدا للشيء الفلاني اي الصورة ومفيدا له بعينه
لان معنى كونه مستعدا لشيء انه لا يحصل له الا ان يصير موجودا ومعنى كونه فاعلا
انه يوجد بالفعل ولكن الصور علم انها مسألتان اقول السؤال
لا مطابقان في الظاهر لان حاصل السؤال ان القبول عين الفعل فلو كان
الواجب قابلا وفاعلا يلزم التركيب فيه والجواب انه يجوز ان يلزم التركيب
لو كان القبول والفعل حقيقيين وليس كذلك بل هما اضافيان عارضان

لا بالقياس الى الصورة ثم لو كان الباري تعالى عالما بالصور لكان
الواجب قابلا وفاعلا علما يلزم اجتماع المتنافيين فيكون محلا لهذه الصور وهو باطل
ان العلم ما بيناه انه حصول الشيء لشيء وهو بحصول صورة الا
شيء او الادراك وهو الآلة يسمى حضورا وهو بحضور الاشياء التي
عند العالم كحضور هذه الاشياء والامور الغائبة عنا اذ ليست بحاضرة
بل يقال ان حضور المعلوم بحقيقته لا يصح عند العالم وهو اقوى من العلم الحضوري
ضرورة وانكشاف الشيء على آخر لاجل حضوره عنده اتم من انكشافه
عليه لاجل حصول مثاله عنده والظاهر من كلام القائل انه واسطة بين
مرتبة بارتسام وادراكهم ويهدي الى ان علمه حضوري وهذا مشكل العلم
بالمعدومات واجزائها حضوري مع انتفاء الشيء او اجزائه عنا ما به حتى يصير
حضوريا وبالجملة مثل المعدومات مرتبة العقول الطاهرة عند الباري تعالى
اسمه فكما ان الله جاهر عنده ومن اعتقد ان علم الباري عز اسمه بالاشياء
ليس انه اعتقد في العلم بالحقيقة او لا علم الا بارتسام وفيه نظر اذ لقائل
ان يقول

فصل ان الواجب لذاته عالم بالمركبات المتغيرة على
وجه كلي وبالمركبات المتغيرة من حيث هي لا بعلم اضافي بها علما تاما
من جميع الوجوه وقد يجب ان يكون عالما بها لان من يعلم العلة علما تاما
يجب ان يعلم ما يلزم عنها اذا لم يكن عالما بها علما تاما لكان لا يدرك

اى الجزء ما مع تغيّر ما دام الكل باقيا بل يدرك بقاءه انه موجود ثانيا غير
معدوم وثالثا انه معدوم غير موجود ويكون للكل واحد منها ان
الوجود والعدم صورة عقلية شاملة وواحد من الصور لا يبقى مع
الباقية فيكون في اجتماع وجود وعدم الذات حين صورة الى صورة بعد اخرى
عالم من انه ليس حالا مستمرا بل مدرك الجزئيات المتغيرة على وجه الكلى
بتهامها بحيث تأمل لا نهم زعموا ان العلم التام بخصوص العلم يستلزم العلم
بخصوصيات معلولاتها الصادرة عنها بواسطة وبدونها ايضا فانا
علم تعالى ذاته بالجزئيات المتغيرة من حيث هو لا يستلزم العلم بهذا
هذا الاعتراض فان الجزئيات المتغيرة معلولة للواجب كما ثبت
قاعدتهم المذكورة على بطلانه وقد اشار ره الى تخصيص القاعدة
بالعلة بانه هو الحق كما عند ائمة العلوم الالهية خلافا لبعض
قواعدهم بعموانه مبنية اظن اوهاء وذلك مما لا بأس به في العلوم النقلية فكما
تعلم الكسوف الجزئي بسبب مالكى بقول ابن الحاجب كسوف يحدث حركة
كواكب اسمالى تحت فلك البروج كذا وكذا الى جميع العوارض التي لكل منها
جزئيات لا تحصى لكل عالم كثير من وجود العلم الكلى غير متناه بوجوه وكذا الكسوف الشمسي في هذا اليوم عالم بعض اليه المساجد
او الجبل الى امثاله والنخل مما لا يعلم بذلك وعالم بكل الاصل في جميع

تعالى سوى ما اخبر بانه يعلم الجزئيات الا على وجه كلى عالم بصاحب الحكايات
المراد بقولهم انه تعالى عالم بالجزئيات على وجه كلى انه لا يعلمها من حيث ان
بعضها واقع الآن وبعضها في الماضي وبعضها في المستقبل بل
يعلمها على منعالية عن الدخول تحت الازمنة واما الدين وهذا كما
تعالى عالم بكل ممكن مكانيا كان تشبيه الاجسام الامكنة على السواء وليس لبعض
اليه بعضها قريبا وبعضها بعيدا وبعضها متوسطا كذلك عالم بكل ممكن زمانى
عينيا كان بتشبيه الى جميع الازمنة على السواء وليس لبعض منها بالقياس الى بعضها كونها
بعضها حاضرا وبعضها مستقبلا وكذا الامور الواقعة في الزمان
من الازل الى الابد معلومة له تعالى دفعة وليس شيء منها تعالى كائنا وكائنا
وسيكون بل هذه ايضا جائزة عنده في وهمانيا ما تعالى عنه اصلا وليس مراد
ما توهمه البعض من ان علم تعالى غير محيط بالجزئيات واحكامها
كون تفصيلها تابعا واجبا لها **فصل** ان الواجب مريد لذاته
وجوادا اراده فعلان كل ما هو معلوم عنده ابدا وهو خير محض
ملتبس بما فيض من ذاته ابدا وكما ان المقتضى لفيضانه عن ذلك الشيء مرضى له
وبذا يجوز الارادة واما وجوده فالوا وجوده فائدة ما هي للعوض اصلا لما
ره عليه ان كل من الداعي والمصلح والمزيل للمرض يفيد غاية للعوض
مع انه ليس مرادا واجاب المحقق شارح الاشارات بان الجود هو افادة

ما منع عائدة للجاز لجواز ان لا يفعل ولا يفعل ولا يكون عائدة البتة فلا يلزم
او مضادة للعرض لم انها توجب العدم او ازالة العرض وليست بنظر لان العادة
الذي يأتي بالعدم لا تسمى عادة وان لم تكن العادة اولى لكنها تسمى
بالذات تلك الكيفية الفاعلة للطبيعة او المضادة للعرض وهي امور مؤثرة
مرجوحية فوجب ان تكون الذوات بالقياس اليها وجب الجواز ان العقد
في معلوم الوجود ومعقول الواجب انه اما ان يفعل بقصد وصول الى كمال
او يفعل لا يقال اما ان يفعل لقصد وشوق الى كمال اول او الاول فلا
لما سبق ان واجب الوجود ليس له كمال منتظر والعلم بالعلم هو هو او لا يقال
الفعل الحالي عن العوض عبث لانا نقول ما كان خاليا عن الغرض الذاتي
او الاعتباري تعالى عن ذلك علوا كبيرا وفعله راجع الى محض فائدة لكنه يسمى
احسانا باعتبار عدم استحقاقه وعدم مقتضيه لفظا يكون اعم اقتضاء وعلة
غائية لاتصافه بما يلزم استكماله بها على غايات ومنافع لاتصاف الفعل

الثالث في الملائكة وهي المعقول المجردة وقد يطلق عليها النفوس السماوية
ويشتمل على اربعة فصول **فصل** في اثبات الفعل وبيانه ان الصادر
عن المبدأ الاول اما ان يكون واحدا لا بسيطا لانه ليس فيه بوجه من الوجوه
والبسيط لا يصدر منه الا الواحد كما مر وهو الواحد اما ان يكون بسيطا

او الصورة او عرضا او انتفاء محضا لم يجز ان يكون منه اقسام الاثر
مركبة البتة والصورة لا يجوز ان تكون صادرة عنه لما لا يتصور وجودها
الصورة فلا يكون علة للصورة والعناصر والمادة الجسمانية لا يكون علة
لشيء ما عداه اما بواسطة او بغير واسطة ولا يجوز ان تكون صورة لما انها
بالعلة الاولى لا مرة ولا يجوز ان يكون عرضا لاستحالة وجود العرض
وجودا بالجوهر الذي هو ذلك العرض لان ذلك الجوهر بشرط وجوده لا
يجوز ان يكون وذلك العرض صفة قائمة به والواجب لذاته صفاته عين ذاته ولما
يجوز ان يكون نفسا والانسان ما علما قبل وجود الجسم وجوده بالنفس
بل الى معلول واسطة الاجسام فتعين انه يكون عقلا وجوده مرتبط فيه
نظر من وجوه مشروحة عليك بعد هذا ان شاء الله وايضا لانه لو كان
واجبا من جميع الوجوه بل لم يجب الا باعتباره كما سلف وجاز ان يكون
ممكنا لذاته شرطا لغيره مقتضيا واثاره كما جاز وجود آثار
المعلول لجهة الاعتبار وايضا لانه لو كان الا بالجسمانية
بل قد يؤثر بوجه ما وبعض جوارح الحيوان كالبيت والكراع والسرجين
هذا الفصل مما ظهر جوابه فان ليس فيكون مستغنيا عن المادة في الذوات
والفعل لا يعني بالفعل الا ما يفعل الجوهر المستغني عن المادة
ذاته في جميع افعاله والجسم لما كان المادة في بعض افعاله لا يكون عقلا

بل نفسه فلم لا يجوز ان يكون الصادر الاول هو النفس ويكون الكلام في اول الامر
بدون الآلة اثبات كره العقول ويرد عليه ان المؤثر
بلا واسطة في الافلاك الممكنة المعلولة وجودا بما يباينه اختلاف
جزئيات الكواكب بالرصد اما ان يكون عقلا واحدا او افلاكا ممكنة
بان يكون بعضها مؤثرا في بعض او عقولا ممكنة لا جايز ان يكون
عقلا واحدا لاستحالة صدور الافلاك كلها عن عقل واحد لما بينا ان الواحد
لا يصدر عنه الا واحد لا سبيل الى الثاني والثالث لان العلة لا
كان علة لشئ اخر فاما ان يكون الحاوي علة لوجود المحوي او على العكس
لا سبيل الى الثاني لانه اي المحوي احسن فلكونه اقرب جزء من الحاوي
الى العناصر القابلة للكون والفساد وهي احسن من الافلاك العنصر القابلة لها
والاقرب الى الاحسن احسن من الابعد والصغير منه بحيث اوزعا كان المحوي
اكبر فانه يحيط ويمد على الحاوي بحسب المسافة فيكون اعظم منه فحاوي ان
كان الحاوي اطول منه قطرا والاحسن الاصغر حتى لو ان يكون سببا
للاشرف الاعظم لا يخفى عليك ان هذا خطابي لا غرة في المقامات البرهانية
ولا جايز ان يكون الحاوي علة لوجود المحوي لانه لو كان كذلك لكان وجوب
وجود المحوي متاخرا عن وجود الحاوي لان وجوب وجود المعلول
متاخر عن وجوب العلة واذا كان كذلك فعدم المحوي مع وجود الحاوي

اي في
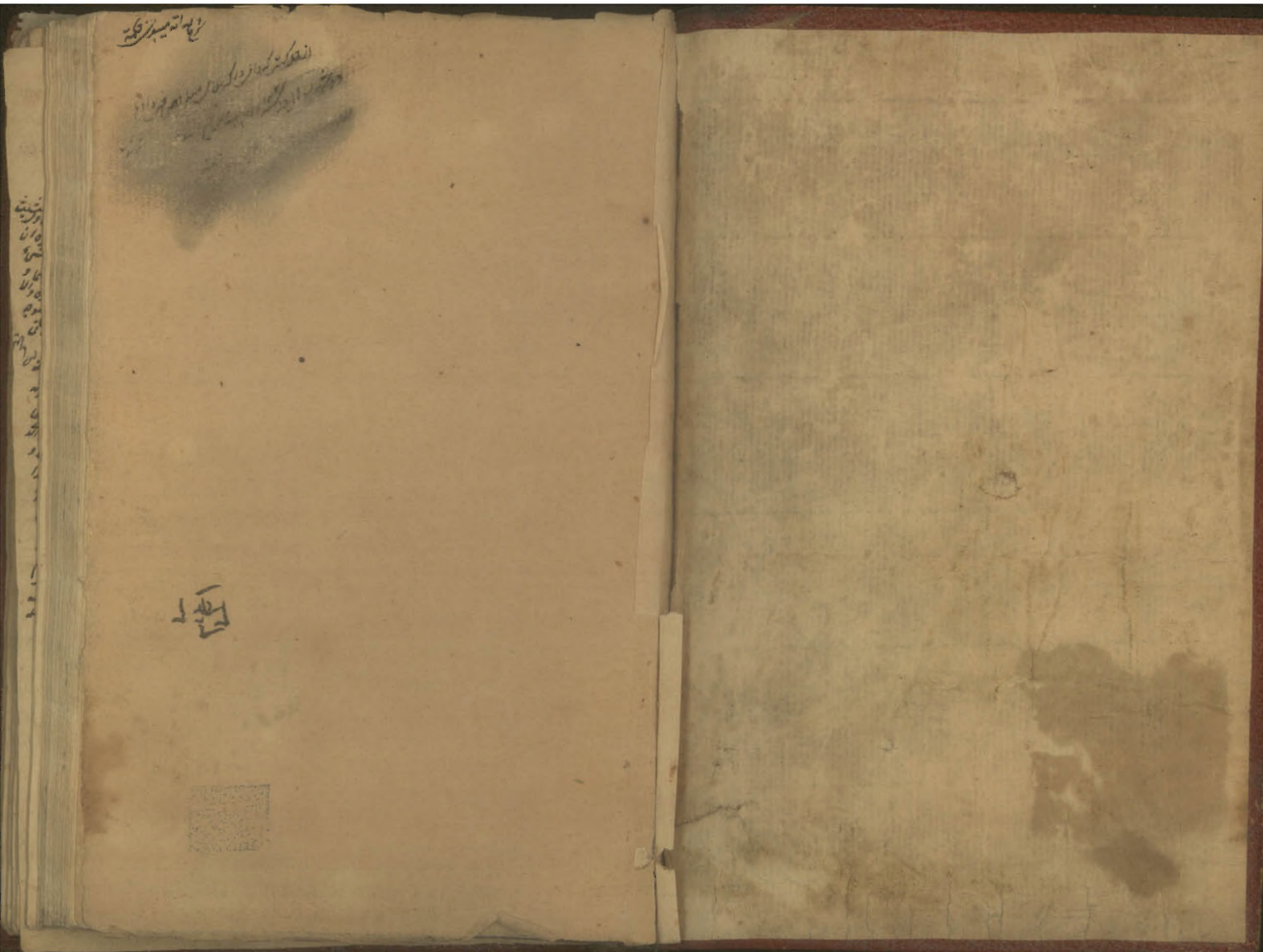
اي في مرتبة وجوده لا يكون ممتنعا لذاته بل يكون ممكنا والا لكان وجوده
اي المحوي معه اي مع وجود الحاوي لا متاخرا عنه في المرتبة هذا خلف
واذا كان عدم المحوي مع وجود الحاوي اي في مرتبة وجوده ممكنا
كان وجود الخلاء ممكنا لذاته في تلك المرتبة لان وجود الخلاء هو حاصل الحاوي
وعدم المحوي فاذا فلا زم فان لم يمكن انفكاك احدهما عن الآخر
في نفس الامر وفي التصور ايضا فاذا كان احدهما ممكنا غير واجب في مرتبة
الآخر ايضا ممكنا غير واجب بها فوجود الخلاء يكون ممكنا في مرتبة وجود
الحاوي ووجوبه كما ان عدم المحوي كذلك فعلى هذا فوجود الخلاء ممتنع
لذاته فلا يكون ممكنا في مرتبة اصلا لان ما بالذات لا يتخلف وقد يقال
لانا ان التلازم بين عدم المحوي ووجود الخلاء انما اذا فرضنا عدم الاول
والمحوي معا فاحد المتلازمين اعني عدم المحوي متحقق مع انتفاء الآخر اعني
وجود الخلاء اقول بحسب ان عدم المحوي ووجود الخلاء فيما نحن فيه متلازمان
كما بيناه ولا حاجة لنا الى اثبات التلازم بينهما مطلقا لكن عكن المنع
وهي ليس علة لمطلق المحوي بل لمحوي معين فوجود الخلاء وان استلزم عدم
المحوي المعين لكن عدم المحوي المعين لا يستلزم وجود الخلاء فلا يلزم منهما
وقد يقال يجوز ان يكون احد المتلازمين واجبا بالذات والآخر ما بالغير
كالواجب والمعلول الاول فلا يلزم امكان احدهما في مرتبة امكان الآخر